

尖點科技股份有限公司
Topoint Technology Co., Ltd.

106年度年報

年報查詢網址：
<http://mops.twse.com.tw>
<http://www.topoint.tw>

中華民國 107年 5月 3日 刊印

尖點科技股份有限公司

一、發言人及代理發言人資訊

發言人：林若萍

職稱：董事長特助

聯絡電話：(02)2680-5868 分機 818

電子郵件信箱：Karen@topoint.tw

代理發言人：蔡依初

職稱：經理

聯絡電話：(02)2680-5868 分機 821

電子郵件信箱：Irene_Tsai@topoint.tw

二、總公司、工廠之地址及電話

地址：新北市樹林區佳園路三段 203 號

電話：(02)2680-5868

三、股票過戶機構

名稱：福邦證券股份有限公司

地址：台北市中正區忠孝西路一段 6 號 6 樓

電話：(02)2371-1658

網址：<http://www.gfortune.com.tw>

四、最近年度財務報告簽證會計師

會計師姓名：廖婉怡、劉永富

事務所名稱：勤業眾信聯合會計師事務所

地址：台北市松山區民生東路三段 156 號 12 樓

電話：(02)2545-9988

網址：<http://www.deloitte.com.tw>

五、海外有價證券掛牌買賣之交易場所名稱及查詢該海外有價證券資訊之方式

：本公司無海外有價證券掛牌買賣之情事。

六、公司網址：<http://www.topoint.tw>

目 錄

	頁次
壹、致股東報告書.....	1~2
貳、公司簡介.....	3~4
一、設立日期.....	3
二、公司沿革.....	3
參、公司治理報告.....	5~38
一、組織系統.....	5
二、董事、監察人、總經理、副總經理、協理、各部門及分支機構主管資料..	7
三、公司治理運作情形.....	16
四、會計師公費資訊.....	34
五、更換會計師資訊.....	35
六、公司之董事長、總經理、負責財務或會計事務之經理人，最近一年內曾任 職於簽證會計師所屬事務所或其關係企業者之資訊.....	36
七、最近年度及截至年報刊印日止，董事、監察人、經理人及持股比例超過百 分之十之股東股權移轉及股權質押變動情形.....	36
八、持股比例占前十大股東，其相互間為關係人或為配偶、二親等以內之親屬 關係資訊.....	37
九、公司、公司之董事、監察人、經理人及公司直接或間接控制之事業對同一 轉投資事業之持股數，並合併計算綜合持股比例.....	38
肆、募資情形.....	39~45
一、資本及股份應記載事項.....	39
二、公司債辦理情形.....	45
三、特別股辦理情形.....	45
四、海外存託憑證辦理情形.....	45
五、員工認股權憑證辦理情形.....	45
六、限制員工權利新股辦理情形.....	45
七、併購或受讓他公司股份發行新股辦理情形.....	45
八、資金運用計畫執行情形.....	45
伍、營運概況.....	46~56
一、業務內容.....	46
二、市場及產銷概況.....	50
三、最近二年度及截至年報刊印日止從業人員資料.....	53
四、環保支出資訊.....	53
五、勞資關係.....	54
六、重要契約.....	56
陸、財務概況.....	57~212
一、最近五年度簡明資產負債表及綜合損益表.....	57
二、最近五年度財務分析.....	61
三、最近年度財務報告之監察人或審計委員會審查報告.....	64

	頁次
四、最近年度財務報告.....	64
五、最近年度經會計師查核簽證之公司個體財務報告.....	64
六、公司及其關係企業最近年度及截至年報刊印日止，發生財務週轉困難情事對本公司財務狀況之影響.....	64
柒、財務狀況及財務績效之檢討分析與風險事項.....	213~218
一、財務狀況.....	213
二、財務績效.....	214
三、現金流量.....	215
四、最近年度重大資本支出對財務業務之影響.....	215
五、最近年度轉投資政策其獲利或虧損之主要原因、改善計畫及未來一年投資計劃.....	215
六、風險評估.....	216
七、其他重要事項.....	218
捌、特別記載事項.....	219~222
一、關係企業相關資料.....	219
二、最近年度及截至年報刊印日止，私募有價證券辦理情形.....	222
三、最近年度及截至年報刊印日止，子公司持有或處分本公司股票情形.....	222
四、其他必要補充說明事項.....	222
五、最近年度及截至年報刊印日止，發生證交法第三十六條第三項第二款所定對股東權益或證券價格有重大影響之事項.....	222

壹、致股東報告書

各位股東女士、先生：

106 年全球政經局勢劇烈變動，整體經濟狀況緩步復甦，匯率波動風險增加，台灣及大陸地區同步面臨工資上漲壓力，原物料價格亦往上走揚。在這樣充滿變化與挑戰的產業環境中，在全體同仁兢兢業業及堅持努力下，全年營收較前一年度微幅成長 0.01%，淨利則略減少 3.9%。以下謹向諸位股東呈現過去一年的經營事項，以及未來的規劃與展望。

本公司106年的營運績效，合併營業額為新台幣32.8億元，稅後淨利為新台幣2.4億元，每股稅後盈餘(EPS)為新台幣1.50元。展望107年，在公司持續調整策略及資源配置，並設定明確的績效指標，期許業績及獲利均能較同業有更優異的表現。茲將106年之營運成果及107年之營運計畫，概要分述如下：

一、106 年營運成果

1. 財務收支能力

單位：新台幣（仟元）

	106 年		105 年		增(減) 金額	增(減) 比例
	金額	%	金額	%		
合併營業收入	3,283,163	100%	3,282,932	100%	231	0.01%
合併營業毛利	888,435	27%	923,091	28%	(34,656)	(3.75)%
合併營業利益	308,733	10%	344,741	11%	(36,008)	(10.44)%
合併稅前純益	320,077	10%	320,574	10%	(497)	(0.16)%
稅後純益	236,418	7%	246,132	8%	(9,714)	(3.95)%

2. 預算執行狀況

本公司於 106 年並未公開財務預測。

3. 獲利能力分析

分析項目(合併數)		106 年	105 年
財務結構 (%)	負債占資產比率	25.93	26.37
	長期資金占固定資產比率	239.00	202.23
償債能力 (%)	流動比率	383.24	332.99
經營能力 (%)	應收款項週轉率	2.49	2.38
	存貨週轉率	4.98	4.62
獲利能力 (%)	資產報酬率 (%)	3.97	4.26
	股東權益報酬率 (%)	5.02	5.46
	基本每股稅後盈餘 (元)	1.50	1.55

4. 研究發展狀況

本公司就產品高性能及低成本兩項任務上，持續精進，已完成或持續開發的主要產品項目為：

- (1) 鍍膜系列產品。
- (2) 高縱橫比系列產品。

- (3) 高效能系列產品。
- (4) 高精度槽刀/定深刀/銑刀系列產品
- (5) 持續配合客戶需求及開發符合產業趨勢之主流技術與產品，106 年研究開發費用約佔全年營收 3%，約為新台幣 9,600 萬元。
- (6) 持續開發專利技術，106 年共計新增 7 項專利，至 106 年底為止，累計擁有 108 項專利。

5. 其他專案執行結果

- (1) 公司治理及企業責任：本公司積極推動企業社會責任，以公司的核心價值為主軸，在公司治理、夥伴關係、價值創新、職場環境、綠色永續及社會關懷六個面向，擬定各項目標以及發展策略，不斷精進自我，達成企業永續發展之目標。106 年連續第二年獲得「2017 天下 CSR 企業公民-小巨人組」第 9 名、以及「2017 TCSA 台灣企業永續獎-電子資訊製造業金獎」兩項殊榮，另外在第三屆公司治理評鑑名列上市公司前 6-20%，顯示尖點在推動公司治理及企業社會責任的成果與努力。
- (2) 管理系統認證：106 年通過品質管理系統(ISO9001)及環境管理系統(ISO14001)兩套系統的改版認證，符合 104 年版本之條文要求；持續進行職業安全衛生管理系統(OHSAS18001)；另新增台灣職業安全衛生管理系統(TOSHMS)。以各項管理認證系統確保品質、環境及職業安全各項制度及流程的執行。
- (3) 產能擴充計畫：為滿足市場開拓需求，子公司成都銳點精密工具於 106 年第四季，進行金屬切削刀具產能擴充；子公司上海潤點納米材料有限公司，亦於同年新增金屬覆膜產線。期望在產能充足狀況下，進一步推廣市場業務。

二、107 年營運計畫概要

1. 經營方針及重要政策

- (1) 持續投入研發，創新價值產品，提升技術實力。
- (2) 成本費用管控，生產效率極大化，確保競爭優勢。
- (3) 積極開拓市場，達到客戶滿意，並深化上下游夥伴關係。
- (4) 投入各項環保節能及社會公益活動，打造優質職場，善盡社會責任。

2. 未來發展概況

根據管理諮詢機構 PrismaMark 估計，全球 PCB 產業於 103-108 年的年複合平均成長率為 3.1%。以終端電子產品的應用面區分，主要以航太、車用裝置成長動能較大，而智慧型手機、平板電腦、穿戴式裝置、雲端運算及物聯網等需求亦帶動電子產業發展。本公司將密切留意各項趨勢，以保守審慎的態度持續努力穩健營運。

感謝各位股東長期對本公司的支持，未來一年公司將繼續努力，創造好的成果以回饋各位股東，共享營運成果。

敬祝大家身體健康、萬事如意！

董事長 林序庭



經理人 王嘉鴻



主辦會計 柯梨青



貳、公司簡介

一、設立日期：

設立日期：85年4月12日

二、公司沿革：

85年度	成立尖點科技股份有限公司，從事精密鑽針之製造及銷售，資本額新台幣1,500萬元。
86年度	為符合市場成長需求，引進機器設備，辦理現增1,750萬，實收資本額3,250萬元。
87年度	為擴大營運規模，進口機器設備，增資6,670萬元，實收資本額新台幣9,920萬元。7月遷廠至樹林市備內街，擴大廠房面積，以符未來營運計劃需要。
88年度	4月取得RWTUV ISO9002品保認證。9月20日辦理現金增資2,080萬元，盈餘轉增資1,825萬元，實收資本額13,825萬元，增購新穎設備，提升產能。
89年度	5月獲准公開發行、6月辦理現金增資12,000萬元，盈餘轉增資1,056萬元，資本公積轉增資419萬元，實收資本額27,300萬元，增購生產設備與先進檢測儀器，提升產能及確保品質。
90年度	8月辦理盈餘轉增資5,491萬元，資本公積轉增資1,209萬元；暨同年12月辦理現金增資5,000萬元，合計實收資本額39,000萬元，增購生產設備、償還銀行貸款及充實營運資金。
92年度	1月2日登錄興櫃股票櫃檯買賣。12月辦理現金增資2,000萬元，增購設備，擴充產能；實收資本額41,000萬元。
93年度	6月辦理盈餘轉增資1,693萬元，充實營運資金；12月辦理現金增資5,700萬元，償還銀行借款，合計實收資本額48,393萬元。12月股票上櫃掛牌買賣。
94年度	7月遷廠現址，擴大廠房面積，以符未來營運計劃需要；7月辦理盈餘轉增資68,651,250元，合計實收資本額552,581,250元。台灣樹林廠落成，總部遷移至樹林新廠；並設立大陸深圳辦事處。
95年度	2月發行國內第一次無擔保可轉換公司債40,000萬元，增購設備及償還銀行借款；3月辦理現金增資10,000萬元，增購設備，擴充產能；4月發行員工認股權憑證5,520單位；7月辦理盈餘轉增資101,706,700元，合計實收資本額773,881,710元。
96年度	7月辦理盈餘轉增資112,269,820元，充實營運資金，合計實收資本額954,691,270元。台灣樹林廠及上海廠同步擴產，合計月產能達1,300萬；通過中華公司治理協會之「簡易公司治理評量」合格；並設立日本子公司Topoint Japan及大陸華北辦事處。
97年度	7月辦理盈餘轉增資113,988,410元，充實營運資金；10月辦理員工認股權憑證轉換股份1,885,000元，合計實收資本額1,070,564,680元。完成上櫃轉上市掛牌；上海二廠落成，正式啟用，台灣樹林廠及上海廠同步擴產，合計月產能達1,700萬支。
98年度	8月辦理現金增資10,000萬元，償還銀行借款；9月盈餘轉增資95,275,730元，充實營運資金；9月發行國內第一次私募無擔保轉換公司債20,000萬元，償還銀行借款；10月辦理員工認股權憑證轉換股份877,500元，合計實收資本額1,266,717,910元。設立欣點科技股份有限公司。

99 年度	1 月辦理員工認股權憑證轉換股份 8,860,000 元；4 月辦理員工認股權憑證轉換股份 1,370,000 元；5 月發行國內第二次私募無擔保轉換公司債 15,000 萬元，償還銀行借款；9 月盈餘轉增資 38,571,550 元，充實營運資金；11 月私募無擔保轉換公司債轉換 23,696,680 元；合計實收資本額 1,339,216,140 元。上海尖點通過「ISO9001」及「ISO14001」認證；台灣樹林廠及上海廠同步擴產，合計月產能達 2,000 萬支，並設立欣聯點科技(深圳)股份有限公司及宏點精密電子(秦皇島)有限公司。
100 年度	1 月辦理員工認股權憑證轉換股份 1,387,500 元；4 月辦理員工認股權憑證轉換股份 5,702,500 元及私募無擔保轉換公司債轉換 47,393,350 元；7 月私募無擔保轉換公司債轉換 47,393,360 元；8 月私募無擔保轉換公司債轉換 47,393,360 元及盈餘轉增資 37,198,860 元，充實營運資金；9 月發行員工認股權 3,500 單位；12 月取得 ISO 14001 及 OHSAS 18001 環安衛管理系統驗證；合計實收資本額 1,525,685,070 元。設立富宏點電子(深圳)有限公司及碩點電子(蘇州)有限公司。
101 年度	8 月盈餘轉增資 40,892,590 元，充實營運資金；11 月九十八年度第一次私募可轉換公司債轉換普通股補辦公開發行上市；合計實收資本額 1,566,577,660 元。設立昆山尖點電子有限公司。
102 年度	7 月九十九年度第二次私募可轉換公司債轉換普通股補辦公開發行上市；9 月盈餘轉增資 12,327,800 元，充實營運資金；合計實收資本額 1,578,905,460 元。
103 年度	4 月辦理員工認股權憑證轉換股份 475,000 元；7 月辦理員工認股權憑證轉換股份 2,285,000 元；10 月辦理員工認股權憑證轉換股份 6,340,000 元；合計實收資本額 1,588,005,460 元。設立淮安宏盛點電子有限公司、成都銳點精密工具有限公司及昆山銳點精密工具有限公司。
104 年度	1 月辦理員工認股權憑證轉換股份 2,460,000 元；4 月辦理員工認股權憑證轉換股份 1,092,500 元；7 月辦理員工認股權憑證轉換股份 482,500 元；合計實收資本額 1,592,040,460 元。設立淮安宏盈點電子有限公司。
105 年度	1 月辦理員工認股權憑證轉換股份 2,742,500 元；合計實收資本額 1,594,782,960 元。設立上海潤點納米材料有限公司、投資上海和錦滾子科技有限公司。

參、公司治理報告

一、組織系統

1. 組織圖

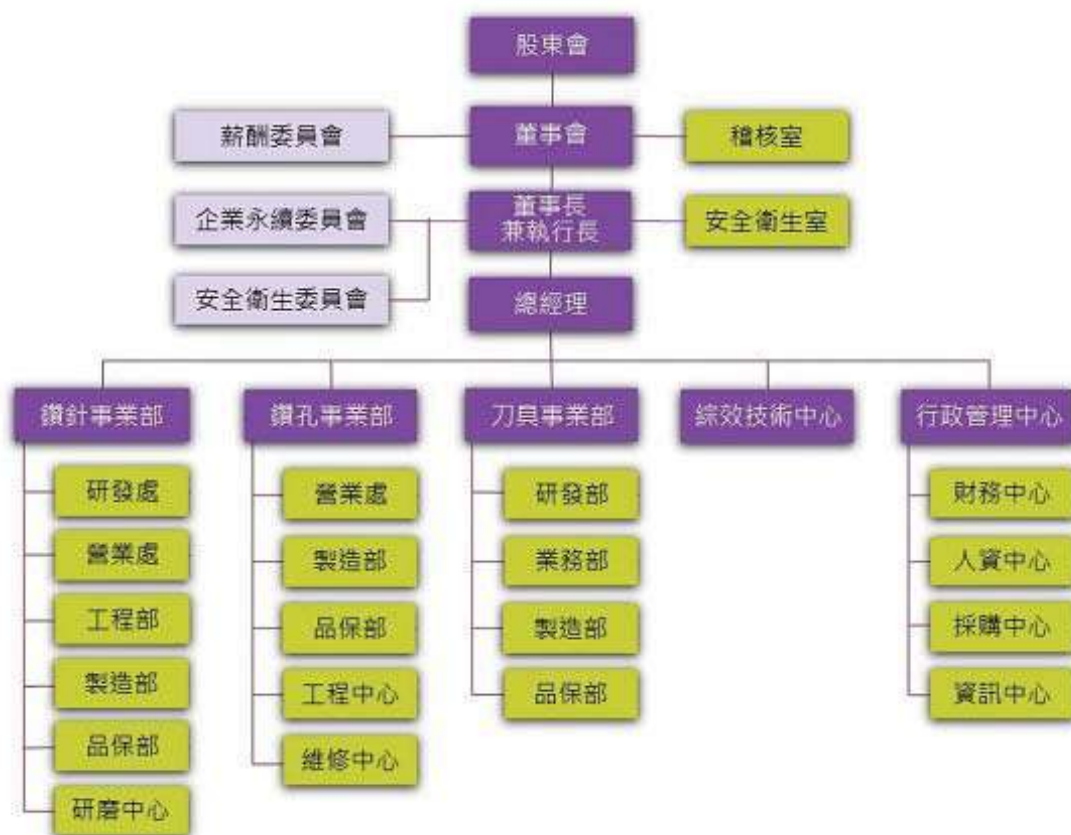

2. 各主要部門所營業務

經理人職稱及設置	經理人姓名	經理人權責
董事長兼執行長	林序庭	<ul style="list-style-type: none"> ●訂定公司經營方針 ●統籌負責公司各項重大策略規劃訂定
總經理	王嘉鴻	<ul style="list-style-type: none"> ●達成公司目標之策略規劃與協調 ●經營管理體系改善之推動 ●公司經營策略及預算之推動與監督
副總經理兼技術長	陳招陽	<ul style="list-style-type: none"> ●負責所有研究發展活動 ●擬訂產品中長期開發之策略規劃 ●協助解決產品生產之相關技術問題 ●督導刀具事業部營運績效達成

經理人職稱及設置	經理人姓名	經理人權責
副總經理	翁勝洲	<ul style="list-style-type: none"> ● 督導鑽針事業部營運績效達成 ● 擬訂業務推展重要方針，並督導產品銷售及客戶關係管理 ● 督導鑽針事業部產銷協調，以及產品需求之服務及解決 ● 督導產品行銷策略、競爭對手及產業市場分析
副總經理	黃英明	<ul style="list-style-type: none"> ● 督導鑽孔事業部各製造廠之績效及製造費用管控 ● 督導產品製造、生產技術改進、工程管理 ● 督導提昇生產品質，以及生產系統改善 ● 督導鑽孔新客戶業務開拓、現有合作客戶關係管理、客戶需求處理
協理	顏昌隆	<ul style="list-style-type: none"> ● 督導公司組織系統及部門工作職責之規劃與訂定 ● 督導管理行政、財務會計、人力資源、採購、資訊系統等各項制度之建立與推行
協理	廖繼源	<ul style="list-style-type: none"> ● 協調鑽針事業部產、銷、研資源整合 ● 支援鑽針與鑽孔綜效開發
廠長	黃增乾	<ul style="list-style-type: none"> ● 製造、維修及工程部門的監督和管控 ● 產能、品質良率的提升 ● 生產成本控制
財務經理	柯梨青	<ul style="list-style-type: none"> ● 預算編列與控制 ● 統籌管理資金規劃、調度與投資事項 ● 稅務與會計制度的規劃及執行

部 門	主 要 職 掌
稽核室	內部控制制度之檢核評估與建議。
安全衛生室	統籌廠區環境、安全、衛生相關制度規劃與推動。
鑽針事業部	負責生產、製造與銷售鑽針。
鑽孔事業部	負責鑽孔服務業務。
刀具事業部	負責生產、製造與銷售刀具。
綜效技術中心	產品開發、設計規劃、關鍵技術之開發，專利規劃與管理。
行政管理中心	<p>總務、廠務、資訊相關系統的管理與維護。</p> <p>統籌管理資金規劃、調度與投資事項。稅務與會計制度的規劃及執行。</p> <p>人力資源、人事行政、規章制度統籌管理。</p>

二、董事、監察人、總經理、副總經理、協理、各部門及分支機構主管資料

(一) 董事、監察人：

1 董事及監察人資料(一)

107年4月30日

職稱	國籍或 註冊地	姓名	性別	選(就)任 日期	任期	初次 選任日期	選任時持有股份		現在持有股數		配偶、未成 年子女 現在持有股份		利用 他人名義持有股 份		主 (學) 要 經 歷	目前兼任本公司 及其他公司之職 務	具配偶或二親等以內關係 之其他主管、董事或監察人	
							股數	持 股 比 率	股數	持 股 比 率	股數	持 股 比 率	股數	持 股 比 率				職稱
董事長	中華民國	林序庭	男	104.06.11	3年	85.03.18	5,516,149	3.47%	5,528,414	3.47%	無	無	無	無	本公司執行長、董 事長及本公司所 屬子公司之董事 長、董事等	特 助 總 經 理	林若琳 王嘉鴻	父女 姻親
董事	中華民國	王嘉鴻	男	104.06.11	3年	99.06.15	1,918,254	1.21%	2,230,518	1.40%	10,473	0.01%	250,000	0.16%	本公司總經理及 本公司所屬子公 司之董事長、董 事、總經理等	董 事 長	林序庭	姻親
	台北市	宏誠 創業投資 (股)公司	-	104.06.11	3年	95.06.20	4,906,836	3.08%	4,906,836	3.08%	無	無	無	無	聯嘉光電(股)、公 信電子(股)、兆遠 科技(股)、建騰創 達科技(股)董事	無	無	無
董事	中華民國	法人代表人 鄭敦謙	男	104.06.11	3年	95.06.20	無	無	無	無	無	無	無	無	開鼎資本(股)董 事長、公信電子 (股)董事長、士鼎 創業(股)董事 長、復盛應用科技 (股)董事、益登科 技(股)獨立董 事、大亞電線電纜 (股)獨立董事、亞 洲聚合(股)獨立 董事	無	無	無
	台北市	中華開發 創業投資 (股)公司	-	104.06.11	3年	101.06.12	2,513,383	1.58%	2,513,383	1.58%	無	無	無	無	定穎電子(股) 董事	無	無	無
董事	中華民國	法人代表人 康家禎	男	104.06.11	3年	103.08.25	無	無	無	無	無	無	無	無	東吳大學企 研所碩士、 中華開發 資深經理	無	無	無

職稱	國籍或註冊地	姓名	性別	選(就)任日期	任期	初次選任日期	選任時持有股份		現在持有股數		配偶、未成年子女現在持有股份		利用他人名義持有股份		主要(學)經歷	目前兼任本公司之職及其他職務	其配偶或二親等以內關係之其他主管、董事或監察人			
							股數	持股比例	股數	持股比例	股數	持股比例	股數	持股比例			職稱	姓名	關係	
獨立董事	中華民國	聶聰明	男	104.06.11	3年	92.06.06	2,975	0.00%	2,975	0.00%	2,975	0.00%	無	無	聲寶(股)法務經理 台大法律系畢業	新實地政士事務所負責人	無	無	無	
獨立董事	中華民國	柯柏成	男	104.06.11	3年	92.06.06	無	無	無	無	無	無	無	無	東吳會計系 副教授 東吳會研所 碩天監察人；慧智基因獨立董事、新基副委員、審計委員、審計委員；凱碩、哲固新副委員；台北商業大學會計資訊系兼任副教授	無	無	無	無	
獨立董事	中華民國	白蓉生	男	104.06.11	3年	97.06.13	無	無	無	無	無	無	無	無	中興化學系畢業	TPCA 資深技術顧問、尚茂電子材料(股)獨立董事	無	無	無	無
監察人	中華民國	陳根清	男	104.06.11	3年	95.06.20	1,643,235	1.03%	2,300,235	1.44%	368,129	0.23%	無	無	學寶公司 高商畢	亨吉(有)公司 董事長 力衡投資董事長 百益投資董事長	無	無	無	無
監察人	中華民國	牛正基	男	104.06.11	3年	95.06.20	2,676	0.00%	2,676	0.00%	無	無	無	無	紐約科技大學 學博士 義守大學 生物醫學工程 系兼任助理 教授	冠偉有限公司 顧問	無	無	無	無
監察人	中華民國	吳鍾達	男	104.06.11	3年	102.06.11	無	無	無	無	無	無	無	無	紐約羅徹斯特理工學院 照相科學 碩士	金文星(有) 負責人	無	無	無	無

法人股東之主要股東

107年4月30日

法人股東名稱	法人股東之主要股東
宏誠創業投資(股)公司	聯華電子股份有限公司，持股比例 100%
中華開發創業投資(股)公司	中華開發資本股份有限公司，持股比例 100%

主要股東為法人者其主要股東

107年4月30日

法人名稱	法人之主要股東
聯華電子股份有限公司 (資料來源：105年度年報)	5.67% 美商摩根大通託管聯華電子海外存託憑證專戶 3.85% 國泰人壽保險股份有限公司 3.50% 迅捷投資股份有限公司 3.22% 台灣銀行保管希爾契斯特國際投資人國際價值股票信託投資專戶 2.50% 矽統科技股份有限公司 1.89% 台灣銀行保管希爾契斯特國際投資人國際價值股票集團信託投資專戶 1.27% 焱元投資(股)公司 1.14% 台灣銀行保管希爾契斯特國際投資人國際價值股票應稅信託投資專戶 1.10% 花旗台灣託管次元新興市場評估基金投資專戶 0.88% 摩根大通銀行託管 ABP 退休基金投資專戶
中華開發資本股份有限公司	中華開發金融控股股份有限公司 100%

2 董事及監察人資料(二)

107 年 4 月 30 日

姓名	是否具有五年以上工作經驗 及下列專業資格			符合獨立性情形 (註 1)										兼任 其他 公司 獨立 董事 家數
	商 務、法 務、財 務、 會 計或公 司 業 務所 須 相 關 科 系 之 公 私 立 大 專 院 校 講 師 以 上	法 官、檢 察 官、 律 師、會 計 師 或 其 他 與 公 司 業 務 所 需 之 國 家 考 試 及 格 領 有 證 書 之 專 門 業 及 技 術 人 員	商 務、法 務、財 務、 會 計或公 司 業 務所 須 之 工 作 經 驗	1	2	3	4	5	6	7	8	9	10	
林序庭			✓				✓	✓	✓	✓	✓	✓	✓	-
王嘉鴻			✓				✓	✓	✓	✓	✓	✓	✓	-
鄭敦謙			✓	✓	✓	✓	✓	✓	✓	✓	✓	✓	✓	3
康家禎			✓	✓	✓	✓	✓	✓	✓	✓	✓	✓	✓	-
駱總明			✓	✓	✓	✓	✓	✓	✓	✓	✓	✓	✓	-
柯柏成	✓		✓	✓	✓	✓	✓	✓	✓	✓	✓	✓	✓	1
白蓉生			✓	✓	✓	✓	✓	✓	✓	✓	✓	✓	✓	1
陳根清			✓	✓	✓	✓	✓	✓	✓	✓	✓	✓	✓	-
牛正基			✓	✓	✓	✓	✓	✓	✓	✓	✓	✓	✓	-
吳鍾達			✓	✓	✓	✓	✓	✓	✓	✓	✓	✓	✓	-

註 1：各董事、監察人於選任前二年及任職期間符合下述各條件者，請於各條件代號下方空格中打“✓”。

- (1) 非為公司或其關係企業之受僱人。
- (2) 非公司或其關係企業之董事、監察人(但如為公司或其母公司、公司直接及間接持有表決權之股份超過百分之五十之子公司之獨立董事者，不在此限)。
- (3) 非本人及其配偶、未成年子女或以他人名義持有公司已發行股份總額百分之一以上或持股前十名之自然人股東。
- (4) 非前三款所列人員之配偶、二親等以內親屬或三親等以內直系血親親屬。
- (5) 非直接持有公司已發行股份總額百分之五以上法人股東之董事、監察人或受僱人，或持股前五名法人股東之董事、監察人或受僱人。
- (6) 非與公司有財務或業務往來之特定公司或機構之董事(理事)、監察人(監事)、經理人或持股百分之五以上股東。
- (7) 非為公司或關係企業提供商務、法務、財務、會計等服務或諮詢之專業人士、獨資、合夥、公司或機構之企業主、合夥人、董事(理事)、監察人(監事)、經理人及其配偶。但依股票上市或於證券商營業處所買賣公司薪資報酬委員會設置及行使職權辦法第七條履行職權之薪資報酬委員會成員，不在此限。
- (8) 未與其他董事間具有配偶或二親等以內之親屬關係。
- (9) 未有公司法第 30 條各款情事之一。
- (10) 未有公司法第 27 條規定以政府、法人或其代表人當選。

*董事、監察人多元化領域：

專業領域	財金領域	法律領域	學術領域
林序庭 王嘉鴻 白蓉生	鄭敦謙 康家禎 陳根清	駱總明	柯柏成 吳鍾達 牛正基

(二) 總經理、副總經理、協理、各部門及分支機構主管

107年4月30日

職稱	國籍	姓名	性別	選(就)任日期	持有股份		配偶、未成年子女持有股份		利用他人名義持有股份		主要經(學)歷	目前兼任其他公司之職務	具配偶或二親等以內關係之經理人		
					股數	持股比例	股數	持股比例	股數	持股比例			職稱	姓名	關係
執行長	中華民國	林序庭	男	94.11.29	5,528,414	3.47%	無	無	無	無	本公司董事長 本公司董事 本公司之董事長、董事等	特助	林若萍	父女	
總經理	中華民國	王嘉鴻	男	100.01.13	2,230,518	1.40%	10,473	0.01%	250,000	0.16%	本公司所屬子、本公司之董事、岳泰公司總經理、負責人等	總經理	王嘉鴻	姻親	
副總經理	中華民國	黃英明	男	95.05.08	723	0.00%	4,420	0.00%	無	無	本公司所屬子、本公司之董事長等	無	無	無	
副總經理	中華民國	陳招陽	男	91.02.01	161,758	0.10%	無	無	無	無	本公司所屬子、本公司之董事長等	無	無	無	
副總經理	中華民國	翁勝洲	男	103.02.01	24,922	0.02%	無	無	無	無	本公司所屬子、本公司之董事長等	無	無	無	
協理	中華民國	顏昌隆	男	103.02.01	48,482	0.03%	27,516	0.02%	無	無	技嘉經理 東吳會計系	無	無	無	
協理	中華民國	廖繼源	男	105.06.08	12,152	0.01%	無	無	無	無	國立台北商業專 業	無	無	無	
廠長	中華民國	黃增乾	男	103.10.01	21,905	0.01%	無	無	無	無	尖點經理 中國科技大學 經營管理系	無	無	無	
特助	中華民國	林若萍	女	104.08.10	223,835	0.14%	無	無	1,401,000	0.88%	本公司所屬子 公司之監察 人、曼尼優 (有)負責人	董事長	林序庭	父女	
財務經理	中華民國	柯梨青	女	97.06.26	6,745	0.00%	無	無	無	無	佳營電 會計副 輔大金融所	無	無	無	

(三)最近年度支付董事、監察人、總經理及副總經理之酬金

1. 董事(含獨立董事)之酬金

單位：新台幣千元/仟股

職稱	姓名	董事酬金				兼任員工領取相關酬金				A、B、C及D等四項總額占稅後純益之比例	本公司	A、B、C、D、E、F及G等七項總額占稅後純益之比例	有無領取來自子公司以外轉投資事業酬金				
		報酬(A)		退職退休金(B)(註2)		董事酬勞(C)(註1)		業務執行費用(D)						退職退休金(F)		員工酬勞(G)(註1)	
		本公司	財務報告內所有公司	本公司	財務報告內所有公司	本公司	財務報告內所有公司	本公司	財務報告內所有公司					本公司	財務報告內所有公司	現金金額	股票金額
董事	林序庭																
董事	王嘉鴻																
董事	宏誠創投(股)公司代表人：鄭敦謙																
董事	中華開發投資(股)公司代表人：康家禎	無		5,821	6,173	117	117	2.51%	2.66%	5,336	29,085	108	108	11,784	無	9.80%	19.97%
獨立董事	柯柏成																
獨立董事	白蓉生																

* 除上表揭露外，最近年度公司董事為財務報告內所有公司提供服務(如擔任非屬員工之顧問等)領取之酬金：無。

註1：106年度盈餘分配經107年2月23日董事會通過擬議配發董事酬勞金額NTD 8,315,136元，員工酬勞金額NTD 40,890,815元。上表配發金額係依去年實際配發之比例計算之。

註2：106年度實際給付退職退休金金額為NTD 0元及退職退休金費用化之提列數及提撥數各為NTD 108,000元。

酬金總距表

給付本公司各個董事酬金級距	董事姓名	
	前四項酬金總額(A+B+C+D)	前七項酬金總額(A+B+C+D+E+H+G)
低於2,000,000元	本公司	本公司
2,000,000元(含)~5,000,000元(不含)	林序庭、王嘉鴻、宏誠創投(股)公司、中華開發創投(股)公司、駱總明、柯柏成、白蓉生	宏誠創投(股)公司、中華開發創投(股)公司、駱總明、柯柏成、白蓉生
5,000,000元(含)~10,000,000元(不含)		
10,000,000元(含)~15,000,000元(不含)		
15,000,000元(含)~30,000,000元(不含)		
30,000,000元(含)~50,000,000元(不含)		
50,000,000元(含)~100,000,000元(不含)		
100,000,000元以上		
總計	7	7

2. 監察人之酬金

單位：新台幣仟元

職稱	姓名	監察人酬金						A、B及C等三項總額之比例	有無領取來自子公司以外轉投資事業酬金
		報酬(A)		酬勞(B) (註1)		業務執行費用(C)			
		本公司	財務報告內所有公司	本公司	財務報告內所有公司	本公司	財務報告內所有公司		
監察人	陳根清	無	無	2,495	2,495	40	40	1.07%	無
監察人	牛正基	無	無	2,495	2,495	40	40	1.07%	無
監察人	吳鍾達	無	無	2,495	2,495	40	40	1.07%	無

註1：106年度盈餘分配經107年2月23日董事會通過擬議配發董監事酬勞金額NTD 8,315,136元，員工酬勞金額NTD 49,890,815元。

酬金級距表

給付本公司各個監察人酬金級距	監察人姓名	
	本公司	前三項酬金總額(A+B+C)
低於2,000,000元	陳根清、牛正基、吳鍾達	財務報告內所有公司D 陳根清、牛正基、吳鍾達
2,000,000元(含)~5,000,000元		
5,000,000元(含)~10,000,000元		
10,000,000元(含)~15,000,000元		
15,000,000元(含)~30,000,000元		
30,000,000元(含)~50,000,000元		
50,000,000元(含)~100,000,000元		
100,000,000元以上		
總計	3	3

3. 總經理及副總經理之酬金

單位：新台幣千元/仟股

職稱	姓名	薪資(A)		退職退休金(B)(註2)		獎金及特支費等(C)		員工酬勞金額(D)(註1)				A、B、C及D等四項總額占稅後純益之比例(%)		有無領取來自子公司以外轉投資事業酬金	
		本公司	財務報告內所有公司	本公司	財務報告內所有公司	本公司	財務報告內所有公司	本公司	股票金額	現金金額	股票金額	本公司	財務報告內所有公司		
董事長兼執行長	林序庭														
總經理	王嘉鴻														
副總經理	黃英明	10,656	19,297	無	無	2,844	23,149	無	15,684	無	無	12.34%	24.59%	無	
副總經理	陳招陽														
副總經理	翁勝洲														

註1：106年度盈餘分配經107年2月23日董事會通過擬議配發董事酬勞金額NTD 8,315,136元，員工酬勞金額NTD 49,890,815元。上表配發金額係依去年實際配發之計算之。

註2：106年度實際給付退職退休金金額為NTD 0元及退職退休金費用化之提列數及提撥數各為NTD 432,000元。

酬金級距表

給付本公司各個總經理及副總經理酬金級距	總經理及副總經理姓名
低於2,000,000元	本公司
2,000,000元(含)~5,000,000元	黃英明、陳招陽、翁勝洲
5,000,000元(含)~10,000,000元	林序庭、王嘉鴻
10,000,000元(含)~15,000,000元	林序庭、王嘉鴻
15,000,000元(含)~30,000,000元	林序庭、王嘉鴻
30,000,000元(含)~50,000,000元	
50,000,000元(含)~100,000,000元	
100,000,000元以上	
總計	5

(四)分派員工酬勞之經理人姓名及分派情形

107年4月30日
單位：新台幣仟元

	職稱	姓名	股票金額	現金金額 (註1)	總計	總額占稅後 純益之比例 (%)
經 理 人	董事長兼執行長	林序庭	無	15,045	15,045	6.36%
	總經理	王嘉鴻				
	副總經理	黃英明				
	副總經理	陳招陽				
	副總經理	翁勝洲				
	協理	顏昌隆				
	協理	廖繼源				
	廠長	黃增乾				
	特助	林若萍				
	經理	柯梨青				

註1：106年度盈餘分配經107年2月23日董事會決議通過配發員工酬勞金額NTD 49,890,815元。上表配發金額係依去年實際配發之比例計算之。

(五)本公司及合併報表所有公司於最近二年度支付本公司董事、監察人、總經理及副總經理酬金總額占個體或個別財務報告稅後純益比例之分析並說明給付酬金之政策、標準與組合、訂定酬金之程序及與經營績效之關聯性：

單位：新台幣仟元

年 度	董事、監察人、總經理及副總經理酬金合計	前項酬金占稅後純益比例	給付酬金之政策、標準與組合、訂定酬金之程序及與經營績效之關聯性
105年	61,934	23.78%	董監事酬金之訂定依據公司章程規定：「本公司年度扣除員工酬勞及董監酬勞前之本期稅前淨利，應提撥百分之一以上，百分之二十五以下為員工酬勞及百分之三以下為董監酬勞。」。總經理酬金之訂定依據公司績效考核制度發放。
106年	66,954 (註1)	28.32%	

註1：106年度盈餘分配經107年2月23日董事會通過擬議配發董監事酬勞金額NTD 8,315,136元，員工酬勞金額NTD 49,890,815元。上表配發金額係依去年實際配發之比例計算之。

三、公司治理運作情形：

(一)董事會運作情形：

106 年度董事會開會 6 次(A)，出席情形如下：

職稱	姓名	實際出(列)席次數(B)	委託出席次數	實際出(列)席率(%) (B/A)	備註
董事長	林序庭	6	0	100.0	
董事	王嘉鴻	6	0	100.0	
董事	宏誠創業投資股份有限公司 代表人：鄭敦謙	6	0	100.0	
董事	中華開發創業投資股份有限公司 代表人：康家禎	5	0	83.3	
獨立董事	駱總明	6	0	100.0	
獨立董事	柯柏成	6	0	100.0	
獨立董事	白蓉生	4	0	66.7	

其他應記載事項：

一、董事會之運作如有下列情形之一者，應敘明董事會日期、期別、議案內容、所有獨立董事意見及公司對獨立董事意見之處理：

(一)證券交易法第 14 條之 3 所列事項：

董事會	議案內容	所有獨立董事之意見	公司對獨立董事意見之處理	決議結果
第七屆 第十四次 106.5.4	本公司擬為子公司 Topoint(B. V. I.) 申請背書保證美金 300 萬元案。	無	無	全體出席董事同意通過

(二)除前開事項外，其他經獨立董事反對或保留意見且有紀錄或書面聲明之董事會議決事項：無。

二、董事對利害關係議案迴避之執行情形，應敘明董事姓名、議案內容、應利益迴避原因以及參與表決情形：106 年度無利害關係迴避之議案。

三、當年度及最近年度加強董事會職能之目標（例如設立審計委員會、提昇資訊透明度等）與執行情形評估。

本公司除設置三席獨立董事外，並以「董事會議事規範」作為董事會執行之依據，以提升運作效率及決策能力；另全體董事踴躍出席董事會，討論公司重大決策並提供意見。於 104 年訂定「公司治理實務守則」、105 年訂定「董事會績效評估辦法」，以強化董事會運作效率。

(二)審計委員會運作情形或監察人參與董事會運作情形：

1. 審計委員會運作情形：本公司未成立審計委員會。

2. 監察人參與董事會運作情形：

106 年度董事會開會 6 次 (A)，列席情形如下：

職稱	姓名	實際列席次數 (B)	實際列席率(%) (B/A)	備註
監察人	陳根清	6	100.0	
監察人	牛正基	5	83.3	
監察人	吳鍾達	6	100.0	

其他應記載事項：

一、監察人之組成及職責：

(一) 監察人與公司員工及股東之溝通情形 (例如溝通管道、方式等)：

本公司於股東會召開時均會通知監察人列席參與，故股東及員工得於股東會時就相關意見與監察人進行當面溝通，另本公司員工可藉由監察人不定時至本公司訪察時，進行當面溝通，亦可透過信件、e-mail 或股務單位安排等與監察人聯繫。

(二) 監察人與內部稽核主管及會計師之溝通情形 (例如就公司財務、業務狀況進行溝通之事項、方式及結果等)：

1. 本公司獨立董事、監察人定期藉由董事會開會期間，聽取內部稽核主管報告查核重要發現事項及缺失改善情形，106年未有任何歧見，另平時亦以電話或電子郵件進行即時溝通及建議，對於監督本公司內部控制有效施行具有實效。

2. 獨立董事、監察人、內部稽核主管與會計師於 106 年 12 月 12 日董事會會後單獨會談，就本公司財務報告事項、內部控制作業進行交流，溝通結果並無歧見發生。

二、監察人列席董事會如有陳述意見，應敘明董事會日期、期別、議案內容、董事會決議結果以及公司對監察人陳述意見之處理：106 年度監察人列席董事會未有任何陳述意見。

(三) 公司治理運作情形及其與上市上櫃公司治理實務守則差異情形及原因

評估項目	運作情形			與上市上櫃 公司治理實 務守則差異 情形及原因
	是	否	摘要說明	
一、公司是否依據「上市上櫃 公司治理實務守則」訂定 並揭露公司治理實務守 則？	V		本公司於104年11月10日董事會 決議通過「公司治理實務守 則」，並揭露於公開資訊觀測站 及本公司網站。	無差異
二、公司股權結構及股東權益 (一) 公司是否訂定內部作業 程序處理股東建議、疑 義、糾紛及訴訟事宜， 並依程序實施？ (二) 公司是否掌握實際控制 公司之主要股東及主要 股東之最終控制者名 單？ (三) 公司是否建立、執行與 關係企業間之風險控管 及防火牆機制？ (四) 公司是否訂定內部規 範，禁止公司內部人利用 市場上未公開資訊買賣 有價證券？	V V V V		(一) 本公司已訂定「內部重大資 訊處理作業程序」，規範相關 處理程序，並設有發言人(林 若萍)、代理發言人(蔡依禎) 及股務單位，處理股東建 議、疑義、糾紛及訴訟等事 宜。 (二) 本公司設有股務專責人員與 股東關係良好、隨時聯絡， 並隨時掌握董事、經理人及 持股百分之十以上之大股東 之持股情形。 (三) 本公司已訂定「關係企業交 易作業辦法及子公司監理作 業辦法」，並依規執行與關係 企業間之風險控管及防火牆 機制。 (四) 本公司訂有「董事、監察人 及經理人道德行為準則」、 「誠信經營守則」及「防範 內線交易管理作業」，嚴禁 公司內部人利用市場上未 公開資訊買賣有價證券。	無差異
三、董事會之組成及職責 (一) 董事會是否就成員組成 擬訂多元化方針及落實 執行？ (二) 公司除依法設置薪資報 酬委員會及審計委員會 外，是否自願設置其他 各類功能性委員會？	V V		(一) 本公司董事會成員組成係 依遁本公司「公司治理務守 則」辦理，由十位在高科 技、財務、商務及管理領 域具有傑出的專業背景與 豐富經驗的董監事成員所 組成，董事會對公司整體營 運及事務負有監督之責，其 董事、監察人個別多元化領 域請參閱年報第10頁。 (二) 本公司已依法設置薪資報酬 委員會，亦設置三席獨立董 事(駱總明、柯柏成、白蓉 生)，唯尚未設置其他各類	除依法設置 薪資報酬委 員會，尚未 設置其他各 類功能性委 員會外，餘 無差異。

評估項目	運作情形			與上市上櫃公司治理實務守則差異情形及原因
	是	否	摘要說明	
<p>(三) 公司是否訂定董事會績效評估辦法及其評估方式，每年並定期進行績效評估？</p> <p>(四) 公司是否定期評估簽證會計師獨立性？</p>	V		<p>功能性委員會。</p> <p>(三) 本公司於105年12月28日董事會決議通過「董事會績效評估辦法」，並於107年1月份依該辦法進行106年度董事會績效評估，評估結果董事會運作績效優良。</p> <p>(四) 本公司於簽證會計師更換前及每年依簽證會計師所出具之獨立性聲明書，進行會計師獨立性評估，確認會計師與本公司除簽證及財稅案件之費用外，無其他之財務利益及業務關係，其次確認會計師非本公司利害關係人、無公司法第27條、第30條之情事，再將會計師獨立性評估結果送呈董事會報告，截至目前尚無發現有違反獨立性之情事。</p>	
<p>四、上市上櫃公司是否設置公司治理專(兼)職單位或人員負責公司治理相關事務(包括但不限於提供董事、監察人執行業務所需資料、依法辦理董事會及股東會之會議相關事宜、辦理公司登記及變更登記、製作董事會及股東會議事錄等)？</p>	V		<p>本公司現階段設有股務人員負責公司治理相關事務，預計107年度依法設置公司治理專職人員，另為維護股東權益委託股務代理公司(福邦證券股份有限公司股務代理部)辦理股東相關事務。</p>	無差異
<p>五、公司是否建立與利害關係人(包括但不限於股東、員工、客戶及供應商等)溝通管道，及於公司網站設置利害關係人專區，並妥適回應利害關係人所關切之重要企業社會責任議題？</p>	V		<p>本公司設有投資人關係部門協助處理相關問題，並於公司網站上設置有投資人關係專區，定期公佈業務與財務資訊；除此之外，公司網站上亦設有利害關係人專區及電子郵件信箱，作為利害關係人之溝通管道，對於利害關係人之問題皆會妥善處理，如與監察人有關，亦會送請監察人協助處理。</p>	無差異
<p>六、公司是否委任專業股務代辦機構辦理股東會事務？</p>	V		<p>本公司委託股務代理公司(福邦證券股份有限公司股務代理部)</p>	無差異

評估項目	運作情形			與上市上櫃 公司治理實 務守則差異 情形及原因
	是	否	摘要說明	
			辦理股東會事務。	
七、資訊公開 (一) 公司是否架設網站，揭露財務業務及公司治理資訊？ (二) 公司是否採行其他資訊揭露之方式（如架設英文網站、指定專人負責公司資訊之蒐集及揭露、落實發言人制度、法人說明會過程放置公司網站等）？	V V		(一) 本公司架有網站，網址為： http://www.topoint.tw 本公司已於網站上揭露公司治理資訊、財務業務資訊，亦可由此連結至公開資訊觀測站查詢。 (二) 本公司網站備有中、英、日不同語言，並設有發言人制度作為資訊之蒐集及揭露與對外溝通之橋樑。	無差異
八、公司是否有其他有助於瞭解公司治理運作情形之重要資訊（包括但不限於員工權益、僱員關懷、投資者關係、供應商關係、利害關係人之權利、董事及監察人進修之情形、風險管理政策及風險衡量標準之執行情形、客戶政策之執行情形、公司為董事及監察人購買責任保險之情形等）？	V		本公司已於網站上揭露公司治理資訊，亦可由此連結至公開資訊觀測站查詢。 (一) 本公司網站設有企業社會責任、投資人關係等專區。 (二) 本公司股務單位定期安排董監事進修公司治理相關課程。 (三) 本公司風險管理政策、風險衡量標準及保護消費者或客戶政策已包含於內部控制制度中，並依各作業辦法確實執行。 (四) 本公司董事、監察人出席董事會之狀況良好，且董事對董事會所列議案如涉有利害關係有損及公司利益之虞時皆不得加入表決。 (五) 本公司為追求完善營運，已為董事、監察人投保董監責任險。	無差異
九、請就臺灣證券交易所股份有限公司公司治理中心最近年度發布之公司治理評鑑結果說明已改善情形，及就尚未改善者提出優先加強事項與措施。 【改善情形】 本公司於106年股東會採電子投票及選案票決制，另已修訂章程「董事、監察人選舉採候選人提名制度」。 【優先加強事項與措施】 本公司預計於107年董事、監察人改選採候選人提名制，另預計設置公司治理專職人員，以強化本公司公司治理。				

(四)公司設置薪酬委員會之組成、職責及運作情形：

本公司薪資報酬委員會於100年12月28日董事會決議通過，並依法訂定「薪資報酬委員會組織規程」，明訂本委員會成員由董事會決議委任之，其人數為至少三人，另本委員會成員應以善良管理人之注意，忠實履行下列職權，並對董事會負責，且將所提建議提交董事會討論：

- (1)訂定並定期檢討董事、監察人（審計委員會成員）及經理人績效評估與薪資報酬之政策、制度、標準與結構。
- (2)定期評估並訂定董事、監察人（審計委員會成員）及經理人之薪資報酬。

1. 薪資報酬委員會成員資料

身份別 (註1)	姓名	是否具有五年以上工作經驗 及下列專業資格			符合獨立性情形 (註2)								兼任其 他公開 發行公 司薪資 報酬委 員會成 員家數	備註	
		商務、法 務、會計 或公司業 務所需相 關料系之 公私立大 專院校講 師以上	法官、檢 察官、律 師、會計 師或其他 與公司業 務所需之 考試及 領有證書 之專門職 業技術人 員	具有商 務、法 務、會計 或公司業 務所需之 工作經驗	1	2	3	4	5	6	7	8			
獨立 董事	柯柏成	V		V	V	V	V	V	V	V	V	V	V	3	
獨立 董事	駱總明			V	V	V	V	V	V	V	V	V	V	-	
獨立 董事	白蓉生			V	V	V	V	V	V	V	V	V	V	-	

註1：身分別請填列係為董事、獨立董事或其他。

註2：各成員於選任前二年及任職期間符合下述各條件者，請於各條件代號下方空格中打“✓”。

- (1) 非為公司或其關係企業之受僱人。
- (2) 非公司或其關係企業之董事、監察人。但如為公司或其母公司、公司直接及間接持有表決權之股份超過百分之五十之子公司之獨立董事者，不在此限。
- (3) 非本人及其配偶、未成年子女或以他人名義持有公司已發行股份總額百分之一以上或持股前十名之自然人股東。
- (4) 非前三款所列人員之配偶、二親等以內親屬或三親等以內直系血親。
- (5) 非直接持有公司已發行股份總額百分之五以上法人股東之董事、監察人或受僱人，或持股前五名法人股東之董事、監察人或受僱人。
- (6) 非與公司有財務或業務往來之特定公司或機構之董事（理事）、監察人（監事）、經理人或持股百分之五以上股東。
- (7) 非為公司或其關係企業提供商務、法務、財務、會計等服務或諮詢之專業人士、獨資、合夥、公司或機構之企業主、合夥人、董事（理事）、監察人（監事）、經理人及其配偶。
- (8) 未有公司法第30條各款情事之一。

註3：若成員身分別係為董事，請說明是否符合「股票上市或於證券商營業處所買賣公司薪資委員會設置及行使職權辦法」第6條第5項之規定。

2. 薪資報酬委員會運作情形：

- (1) 本公司之薪資報酬委員會委員計三人。
- (2) 本屆委員任期：104年6月11日至107年6月10日，106年度薪資報酬委員會開會3次(A)，委員資格及出席情形如下：

職稱	姓名	實際出席次數(B)	委託出席次數	實際出席率(%) (B/A)	備註
主席	柯柏成	3	0	100%	
委員	駱總明	3	0	100%	
委員	白蓉生	3	0	100%	

其他應記載事項：

一、董事會如不採納或修正薪資報酬委員會之建議，應敘明董事會日期、期別、議案內容、董事會決議結果以及公司對薪資報酬委員會意見之處理(如董事會通過之薪資報酬優於薪資報酬委員會之建議，應敘明其差異情形及原因)：無此情形。

二、薪資報酬委員會之議決事項，如成員有反對或保留意見且有紀錄或書面聲明者，應敘明薪資報酬委員會日期、期別、議案內容、所有成員意見及對成員意見之處理：無此情形。

(五)履行社會責任情形：公司對環保、社區參與、社會貢獻、社會服務、社會公益、消費者權益、人權、安全衛生與其他社會責任活動所採行之制度與措施及履行情形：

履行社會責任情形

評估項目	運作情形		與上市櫃公司企業社會責任實務守則差異情形及原因	
	是	否		摘要說明
<p>一、落實公司治理</p> <p>(一) 公司是否訂定企業社會責任政策或制度，以及檢討實施成效？</p>	V		<p>(一) 本公司於104年11月10日董事會決議通過「企業社會責任實務守則」，並成立企業永續委員會，每季定期召開會議，討論企業社會責任推動方案與執行成果。另於2017年4月21日由董事長簽署並公告「尖點社會責任政策」，擬定公司治理、夥伴關係、價值創新、幸福職場、綠色永續與社會關懷六大構面之短期目標。期目標以及管理方針，以達成企業永續發展目標。</p>	
<p>(二) 公司是否定期舉辦社會責任教育訓練？</p>	V		<p>(二) 為了將企業社會責任理念深化於公司內部，規劃並執行永續委員會小組成員進行相關教育訓練，並參與外部企業社會責任研討會，掌握最新發展趨勢，強化尖點永續發展策略。106年共計舉辦4場內部教育訓練，以及參與4場外部研習會。</p>	無差異
<p>(三) 公司是否設置推動企業社會責任專(兼)職單位，並由董事會授權高階管理階層處理，及向董事會報告處理情形？</p>	V		<p>(三) 104年本公司成立「企業永續委員會」，由董事長林序庭擔任主席、總經理王嘉鴻擔任副主席，以企業永續發展為最高指導原則，透過定期會議訂定CSR年度計劃並檢視推動成效。依據尖點永續發展策略，將委員會依功能職責分為六個小組，分別負責公司治理、夥伴關係、價值創新、職場環境、綠色永續以及社會關懷，並設立推動辦公室，以協助委員會運作。本公司企業永續委員會每季定期召開會議，106年實施狀況於當年度12月12日提報董事會。</p>	

評估項目	運作情形		與上市櫃公司企業社會責任實務守則差異情形及原因
	是	否	
(四) 公司是否訂定合理薪資報酬政策，並將員工績效考核制度與企業社會責任政策結合，及設立明確有效之獎勵與懲戒制度？	V	(四) 本公司已於章程內明訂「年度扣除員工酬勞及董監酬勞前之本稅前淨利，應提撥百分之二以上，百分之二十五以下為員工酬勞」，並訂定各項合理薪資報酬政策。同時，將關鍵的企業社會責任指標與各部門日常管理績效指標整合，員工的績效評估包含工作任務達成狀況的量化指標，以及落實經營理念的質性指標，將員工績效考核制度與企業社會責任政策結合。	
二、發展永續環境 (一) 公司是否致力於提升各項資源之利用效率，並使用對環境負荷衝擊低之再生物料？	V	(一) 本公司積極推動綠色回收計畫，降低生產過程中原物料與能源消耗，以及廢棄物產生，截至106年已有30多家客戶參與此計畫，整體回收率達81.7%。同時投入製程精進和資源回收專案，以減少相關廢棄物實際產出量，106年廢棄物減量29.4%。	
(二) 公司是否依其產業特性建立合適之環境管理制度？	V	(二) 本公司訂定「遵守法規，節約資源，減少廢棄，全員參與」為環境政策，並以環境管理系統 ISO14001 為基礎，定期執行廠內環境管理系統之稽核，透過規劃、實施、檢查和確認之 PDCA 改善循環，確保整體運作之適切性與有效性。	無差異
(三) 公司是否注意氣候變遷對營運活動之影響，並執行溫室氣體盤查、制定公司節能減碳及溫室氣體減量策略？	V	(三) 本公司管理部負責全公司環境的維護與管理，每年定期進行溫室氣體自主盤查作業，106年溫室氣體總排放量為6,488公噸CO ₂ e，排放源主要來自範疇二電力使用，其排放量為5,887公噸CO ₂ e，較前一年減少4.0%。本公司溫室氣體減量的工作著重於節省電力，透過節能小組規劃年度節電方案，以推動並落實減碳工作，並設定未來以每年減少溫室氣體排放1%為目標。	

評估項目	運作情形		與上市上櫃公司企業社會責任實務守則差異情形及原因
	是	否	
<p>三、維護社會公益</p> <p>(一) 公司是否依照相關法規及國際人權公約，制定相關之管理政策與程序？</p> <p>(二) 公司是否建置員工申訴機制及管道，並妥適處理？</p> <p>(三) 公司是否提供員工安全與健康之工作環境，並對員工定期實施安全與健康教育？</p> <p>(四) 公司是否建立員工定期溝通之機制，並以合理方式通知對員工可能造成重大影響之營運變動？</p>	<p>V</p> <p>V</p> <p>V</p> <p>V</p> <p>V</p>	<p>否</p>	<p>(一) 本公司依照相關法規及國際人權公約，制定相關之管理政策與程序。</p> <p>(二) 本公司員工於懷疑或發現有違反法令規章之行為時，得向監察人、經理人、內部稽核主管、管理部或其他適當人員呈報。員工與公司間透過每季勞資會議、部門會議、工會及電子信箱等管道，供員工隨時反應各項問題並進行溝通。基於維護員工人權立場，針對申訴或事件員工，公司也審慎保密及處理，確保員工投訴的自由與保密性。</p> <p>(三) 本公司每年定期舉辦員工健康檢查，並聘請職業醫學專科醫師，除每月至本公司臨場服務外，106年共計舉辦10場健康促進講座，共計309人次參與，本公司亦於106年取得「健康職場認證-健康啟動標章」。此外，本公司於106年結合OHSAS 18001職業安全衛生管理系統，導入台灣職業安全衛生管理系統(TOSHMS)，以強化公司內部職業安全衛生管理內容，當年度進行之安全教育訓練共計679人參與。106年尖點總體傷害率為1.70，較前一年度大幅下降42%。</p> <p>(四) 本公司自成立以來，極為重視員工福利及權益，且定期召開勞資會議，以及提供員工提案暨意見箱，隨時可供員工反應各項問題，建立良好互動，祈奠定勞資和諧關係。另於106年並進行公司員工滿意度調查，透過九大構面了解員工對於公司政策及環境等面向的感受度，作為後續改善之參考。</p>
			無差異

評估項目	運作情形		與上市上櫃公司企業社會責任實務守則差異情形及原因
	是	否	
(五) 公司是否為員工建立有效之職涯能力發展培訓計畫？	V	(五) 建構學習型組織為本公司的員工發展策略，透過新進及在職人員內部訓練課程、外部教育訓練、認證評鑑，並積極建立內部講師，期望能培養公司各項專業人才，提升人員素質，達到人才培育、技能提升及經驗傳承的目標。106年本公司教育訓練時數達11,251小時，平均每位員工受訓30.3小時，並針對31位新科內科講師進行精進培訓計畫。	
(六) 公司是否就研發、採購、生產、作業及服務流程等制定相關保護消費者權益政策及申訴程序？	V	(六) 本公司的採購作業係透過招標及議價程序，並透過公開、透明、公平競爭之環境，於合格之廠商中，尋找提供品質優良之產品及服務之企業合作，若有任何研發、採購、生產、作業及服務流程等問題，可直接聯絡本公司各負責窗口，亦可經由利害關係人專區提出申訴。	
(七) 對產品與服務之行銷及標示，公司是否遵循相關法規及國際準則？	V	(七) 本公司產品與服務尚無相關法規規範其行銷及標示，唯本公司產品與服務之行銷及標示皆符合ISO規範。106年本公司未有違反產品與服務之資訊與標示規定或自願性規約之情形。	無差異
(八) 公司與供應商來往前，是否評估供應商過去有無影響環境與社會之紀錄？	V	(八) 本公司與供應商來往前，皆會請供應商簽立「供應商社會責任承諾書」，並評估供應商過去有無影響環境與社會之紀錄。106年供應商簽署率維持100%。	
(九) 公司與其主要供應商之契約是否包含供應商如涉及違反其企業社會責任政策，且對環境與社會有顯著影響時，得隨時終止或解除契約之條款？	V	(九) 本公司與其主要供應商之契約已包含供應商如涉及違反其企業社會責任政策，且對環境與社會有顯著影響時，得隨時終止或解除契約之條款。	

評估項目	運作情形		與上市上櫃公司企業社會責任實務守則差異情形及原因
	是	否	
<p>四、加強資訊揭露</p> <p>(一) 公司是否於其網站及公開資訊觀測站等處揭露具攸關性及可靠性之企業社會責任相關資訊？</p>	V	<p>摘要說明</p> <p>(一) 本公司已於本公司網站及公開資訊觀測站等處揭露具攸關性及可靠性之企業社會責任相關資訊，經由內部審核及外部確信之社會責任報告書亦已公告上傳。</p>	無差異
<p>五、公司如依據「上市上櫃公司企業社會責任實務守則」訂有本身之企業社會責任守則者，請敘明其運作與所訂守則之差異情形：無。</p>			
<p>六、其他有助於瞭解企業社會責任運作情形之重要資訊：</p> <p>本公司於 106 年獲得企業社會責任之獎項包括：2017 TCSD 台灣企業永續獎-電子資訊製造業金獎、2017 天下 CSR 企業公民-小巨人組第 9 名、第三屆公司治理評鑑列上市公司前 6-20%。</p> <p>其他在推動社會關懷方面，本公司分別以「在地關懷」、「環境保護」和「公益參與」為公益計畫的三大主軸，有效的整合資源並予以投入，鼓勵同仁參與響應。106 年共計有 282 人次投入公益活動，貢獻公益時數達 480 小時，公益活動項目如下：</p> <ol style="list-style-type: none"> 1. 小樹苗培育計畫：支持三峽在地高關懷孩童課後陪伴據點「小草書屋」，提供定期師資費用補助。 2. 小草圓夢計畫：支持「小草書屋」圓夢計畫，捐贈環島車隊輕量風雨衣，以表對孩子們的鼓勵與祝福。 3. 青草職能學苑-合習聚落：響應三峽在地高關懷青少年「青草職能學苑」籌設計畫，投入學習教室的建置資源，透過結合社區、在地職人等資源來建立技職培育系統，提供讓青少年建立自信心職能探索的機會。 4. 愛心麵包義賣：支持三峽在地的身心障礙者福利機構-春暉啟能中心，邀請每月兩次到廠內進行麵包義賣，106 年總計 16 次義賣活動。 5. 「牽手淨灘，海好有你」活動：同仁與家屬共 71 人響應觀音大潭藻礁淨灘活動，撿拾到大型輪胎、漁網等廢棄物及多袋塑膠罐、寶特瓶垃圾。同時，在行前及活動中宣導環境教育，強化資源回收與環境保護的理念。 6. 植樹活動：參與三鶯陶花源「一人一樹，綠海家源」植樹活動；植入 40 株幼苗，長成樹木後，每日約可吸收 1.2 公斤二氧化碳量。 7. 「尖點好血有你」活動：同仁們紛紛捲起衣袖捐出熱血，並邀請鄰里社區共同參與，當日總計捐血袋數達 137 袋，幫助有醫療需求的人。 8. 公益路跑活動：尖點路跑社於 106 年參與「阿甘盃路跑」、「三商盃路跑」和「瑞銀公益接力賽」，活動宗旨皆為支持弱勢團體，共同打造友善運動環境。其中「瑞銀公益接力賽」本公司活動捐贈對象為伯特利照顧中心，期望達到公益推廣與健康運動的雙重目標。 9. 「舊鞋救命」活動：連續第二年員工舊鞋募集活動，共募集 63 雙二手鞋，經過妥善清理後，捐贈至舊鞋救命組織。 			

評估項目	運作情形		與上市上櫃公司企業社會責任實務守則差異情形及原因
	是	否	
<p>10. 「衣起傳愛」活動：鼓勵同仁捐出家中閒置舊衣，共募集約 380 件二手衣，捐贈台東原住民家庭服務中心和伊甸社會福利基金會。</p> <p>11. 公益米豆禮盒：為幫助身心障礙朋友以及偏鄉小農，選購 400 盒愛盲庇護工廠之商品，做為致贈客戶之公益禮盒。</p> <p>12. 長期公益參與：本公司長期參與社會關懷，扶助弱勢團體。106 年度贊助鉅亨網企業聯合送暖活動，針對在療養院和偏鄉地區的弱勢失能長者，捐助機構包括慈愛殘障教養院、星星兒社會福利基金會、苗栗縣私立幼安教養院與天主教慈幼會屏東少年城等。</p> <p>本公司相關企業社會責任運作情形，請參閱本公司企業社會責任報告書或於本公司網站查詢，網址為：http://www.topoint.tw/</p>			
七、公司企業社會責任報告書如有通過相關驗證機構之查證標準，應加以敘明：	<p>本公司106年之企業社會責任報告書，係經由勤業眾信聯合會計師事務所，依我國確信準則公報第一號「非屬歷史性財務資訊查核或核閱之確信案件」之標準進行獨立有限確信，GRI準則核心揭露之標準及「上市公司編製與申報企業社會責任報告書作業辦法」，由會計師出具確信意見書。</p>		

(六)公司履行誠信經營情形及採行措施：

評估項目	運作情形		與上市上櫃公司誠信經營守則差異情形及原因
	是	否	
<p>一、訂定誠信經營政策及方案</p> <p>(一) 公司是否於規章及對外文件中明示誠信經營之政策、作法，以及董事會與管理階層積極落實誠信經營政策之承諾？</p> <p>(二) 公司是否訂定防範不誠信行為方案，並於各方案內明定作業程序、行為指南、違規之懲戒及申訴制度，且落實執行？</p> <p>(三) 公司是否對「上市上櫃公司誠信經營守則」第七條第二項各款或其他營業範圍內具較高不誠信行為風險之營業活動，採行防範措施？</p>	<p>V</p> <p>V</p> <p>V</p>	<p>(一) 誠信是企業之根本，本公司已訂定「道德行為準則」及「誠信經營守則」，並揭露於本公司網站及公開資訊觀測站，以供董監、經理人、全體同仁及其他利害關係人遵循辦理。</p> <p>(二) 本公司已於「誠信經營守則」明訂防範不誠信行為方案之作業程序、行為指南、違規之懲戒及申訴制度，且落實執行。</p> <p>(三) 本公司除於「誠信經營守則」明定禁止相關不誠信行為風險之營業活動，並採行防範措施外，亦透過內部稽核定期檢視相關作業流程，以防堵不誠信行為風險產生。</p>	無差異
<p>二、落實誠信經營</p> <p>(一) 公司是否評估往來對象之誠信紀錄，並於其與往來交易對象簽訂之契約中明訂誠信行為條款？</p> <p>(二) 公司是否設置隸屬董事會之推動企業誠信經營專(兼)職單位，並定期向董事會報告其執行情形？</p> <p>(三) 公司是否制定防止利益衝突政策、提供適當陳述管道，並落實執行？</p>	<p>V</p> <p>V</p> <p>V</p>	<p>(一) 本公司與供應商、客戶或其他商業往來對象從事商業行為前，會事先評估其合法性及有不誠信行為之紀錄，一旦發現不誠信行為，即立即停止往來，另本公司與他人簽訂契約，其內容宜包含遵守誠信經營政策及交易相對人如涉及不誠信行為，得隨時終止或解除契約之條款。</p> <p>(二) 本公司為健全誠信經營之管理，由人資部負責誠信經營政策與防範方案之制定及監督執行，並106年12月12日向董事會報告，截至目前尚未發現有重大違反之行為。</p> <p>(三) 本公司董監、經理人及全體同仁行為準則皆須以公司整體利益為考量，不得意圖使其自身、配偶、父母、子女或三親等以內之親屬獲致不當利益或妨礙公司利益。</p>	無差異

評估項目	運作情形		與上市上櫃公司誠信經營守則差異情形及原因
	是	否	
(四) 公司是否為落實誠信經營已建立有效的會計制度、內部控制制度，並由內部稽核單位定期查核，或委託會計師執行查核？	V	(四) 本公司應就較高不誠信行為風險之營業活動，建立有效之會計制度及內部控制制度，不得有外帳或保留秘密帳戶，並應隨時檢討，俾確保該制度之設計及執行持續有效；另本公司內部稽核人員應定期查核前項制度遵循情形，並作成稽核報告提報董事會。	無差異
(五) 公司是否定期舉辦誠信經營之內、外部之教育訓練？	V	(五) 本公司106年度辦理了17場反貪腐宣導課程，共計250名同仁完成訓練，完訓率達84%；另要求員工簽署「道德規範承諾書」，截至106年底，全體正職人員總計簽署255人，整體簽署率為86%(僅計算母公司人數，不包含海外子公司人數)。	
三、公司檢舉制度之運作情形	V	(一) 本公司員工於懷疑或發現有違反法令規章或本守則規範之行為時，得向監察人、經理人、內部稽核主管、管理部門或其他適當人員呈報。	無差異
(一) 公司是否訂定具體檢舉及獎勵制度，並建立便利檢舉管道，及針對被檢舉對象指派適當之受理專責人員？	V	(二) 本公司已訂定受理檢舉事項之調查標準作業程序，且對檢舉人身分及檢舉內容絕對保密。	
(二) 公司是否訂定受理檢舉事項之調查標準作業程序及相關保密機制？	V	(三) 本公司將保護呈報者的安全，使其免於遭受報復(或威脅、騷擾)之風險。	
四、加強資訊揭露	V	本公司已於網站上揭露「誠信經營守則」，另本公司設有發言人制度作為資訊之蒐集及揭露與對外溝通之橋樑，且於公司網站、年報及企業社會責任報告書揭露其誠信經營守則內容及推動成效。網址： http://www.topoint.tw/	無差異
(一) 公司是否於其網站及公開資訊觀測站，揭露其所訂誠信經營守則內容及推動成效？			
五、公司如依據「上市上櫃公司誠信經營守則」訂有本身之誠信經營守則者，請敘明其運作與所訂守則之差異情形：			無
六、其他有助於瞭解公司誠信經營運作情形之重要資訊(如公司檢討修正其訂定之誠信經營守則等情形)：本公司相關誠信經營運作情形，可於本公司網站查詢，網址為： http://www.topoint.tw			

(七) 公司治理守則及相關規章其查詢方式：請至「公開資訊觀測站」公司治理專區或本公司網站查詢。

(八) 其他足以增進對公司治理運作情形之重要資訊：

1. 本公司網站 <http://www.topoint.tw> 「投資人關係」及「社會責任」專區。
2. 本公司經理人參與公司治理有關之進修與訓練：

稱職	姓名	進修日期	主辦單位	課程名稱	進修時數
執行長	林序庭	106.11.07	財團法人中華民國證券暨期貨市場發展基金會	企業併購弊案研析-從公司治理之觀點談起	3
總經理	王嘉鴻	106.12.14	財團法人中華民國證券暨期貨市場發展基金會	企業永續經營 公司治理新趨勢	3

(九) 內部控制制度執行狀況：

1. 內部控制制度聲明書：請參閱年報第 32 頁。
2. 委託會計師專案審查內部控制制度：無。



日期：107年02月23日

本公司民國一〇六年度之內部控制制度，依據自行評估的結果，謹聲明如下：

- 一、本公司確知建立、實施和維護內部控制制度係本公司董事會及經理人之責任，本公司業已建立此一制度。其目的係在對營運之效果及效率(含獲利、績效及保障資產安全等)、報導具可靠性、及時性、透明性及符合相關規範暨相關法令規章之遵循等目標的達成，提供合理的確保。
- 二、內部控制制度有其先天限制，不論設計如何完善，有效之內部控制制度亦僅能對上述三項目標之達成提供合理的確保；而且，由於環境、情況之改變，內部控制制度之有效性可能隨之改變。惟本公司之內部控制制度設有自我監督之機制，缺失一經辨認，本公司即採取更正之行動。
- 三、本公司係依據「公開發行公司建立內部控制制度處理準則」(以下簡稱「處理準則」)規定之內部控制制度有效性之判斷項目，判斷內部控制制度之設計及執行是否有效。該「處理準則」所採用之內部控制制度判斷項目，係為依管理控制之過程，將內部控制制度劃分為五個組成要素：1. 控制環境，2. 風險評估，3. 控制作業，4. 資訊與溝通，及5. 監督作業。每個組成要素又包括若干項目。前述項目請參見「處理準則」之規定。
- 四、本公司業已採用上述內部控制制度判斷項目，評估內部控制制度之設計及執行的有效性。
- 五、本公司基於前項評估結果，認為本公司於民國106年12月31日的內部控制制度(含對子公司之監督與管理)，包括瞭解營運之效果及效率目標達成之程度、報導係屬可靠、及時、透明及符合相關規範暨相關法令規章之遵循有關的內部控制制度等之設計及執行係屬有效，其能合理確保上述目標之達成。
- 六、本聲明書將成為本公司年報及公開說明書之主要內容，並對外公開。上述公開之內容如有虛偽、隱匿等不法情事，將涉及證券交易法第二十條、第三十二條、第一百七十一條及第一百七十四條等之法律責任。
- 七、本聲明書業經本公司民國107年02月23日董事會通過，出席董事七人中，零人持反對意見，餘均同意本聲明書之內容，併此聲明。

尖點科技股份有限公司

董事長：林序庭

簽章



總經理：王嘉鴻

簽章



(十)最近年度及截至年報刊印日止公司及其內部人員依法被處罰、公司對其內部人員違反內部控制制度規定之處罰、主要缺失與改善情形：

本公司明訂內部人員違反內部控制制度規定，除年度績效考評納入評分標準外，並於每次稽核報告中提報缺失人員之處罰及載明主要缺失及預計改善期限，稽核單位持續追蹤改善情形並作成紀錄；最近年度及截至年報刊印日止，主要缺失皆已改善完成。

(十一)最近年度及截至年報刊印日止，股東會及董事會之重要決議：

1. 106.6.13 股東會決議事項及執行情形之檢討：

股東會決議事項	執行情形
(1)承認本公司 105 年度各項決算表冊案。	(1)投票表決結果已達法令規定標準，本案照案通過。
(2)承認 105 年度盈餘分配案。 現金股利，每股配發現金 0.9114 元，本公司嗣後因股本變動致影響流通在外股數，而使股東配息率因此發生變動者，授權董事會調整之。	(2)投票表決結果已達法令規定標準，本案照案通過，另已訂定除息基準日為 106 年 8 月 9 日，並於 106 年 8 月 31 日發放現金股利。
(3)通過本公司「公司章程」修訂案。	(3)投票表決結果已達法令規定標準，本案照案通過，另 106 年 6 月 22 日經授商字第 10601078870 號函核准在案，並依修訂後條文運作。
(4)通過本公司「董事及監察人選任程序」修訂案。	(4)投票表決結果已達法令規定標準，本案照案通過，並依修訂後程序運作。

2. 董事會之重要決議

時間	案由
106.02.23	1. 本公司 105 年度決算表冊案。 2. 本公司 105 年度盈餘分配案。 現金股利 143,986,585 元，每股配發現金股利 0.9114 元 3. 本公司 105 年度員工及董監酬勞分配案。 4. 本公司「公司章程」修訂案。 5. 本公司「董事及監察人選任程序」修訂案。 6. 本公司 106 年股東常會召開時間、地點及召集事由案。
106.05.04	1. 本公司 106 年第一季財務報表案。 2. 本公司擬為子公司申請背書保證案。
106.06.13	1. 本公司 106 年配息基準日案。
106.08.11	1. 本公司 106 年第二季財務報表案。 2. 更換本公司股務代理機構案。
106.11.06	1. 本公司 106 年第三季財務報表案。

時間	案由
106.12.12	1. 本公司 107 年度稽核計劃案。
107.02.23	1. 本公司 106 年度決算表冊案。 2. 本公司現金減資案。 3. 本公司 106 年度盈餘分配案。 現金股利 63,191,318 元，每股配發現金股利 0.4000 元 4. 本公司 106 年度員工及董監酬勞分配案。
107.03.20	1. 本公司「取得及處分資產處理程序」修訂案。 2. 本公司董事及監察人選舉案。 3. 本公司 107 年股東常會召開時間、地點及召集事由案。
107.05.03	1. 本公司 107 年第一季財務報表案。

(十二)最近年度及截至年報刊印日止董事或監察人對董事會通過重要決議有不同意見且有紀錄或書面聲明者，其主要內容：無。

(十三)最近年度及截至年報刊印日止，公司董事長、總經理、會計主管、財務主管、內部稽核主管及研發主管等辭職解任情形之彙總：上述人員皆無異動。

四、會計師公費資訊：

(一)會計師公費級距表：

會計師事務所名稱	會計師姓名		查核期間	備註
勤業眾信 聯合會計師事務所	廖婉怡	劉永富	1060101-1061231	

金額單位：新台幣仟元

金額級距		公費項目	審計公費	非審計公費	合計
1	低於 2,000 千元			V	
2	2,000 千元(含)~4,000 千元				
3	4,000 千元(含)~6,000 千元		V		V
4	6,000 千元(含)~8,000 千元				
5	8,000 千元(含)~10,000 千元				
6	10,000 千元(含)以上				

(二)給付簽證會計師、簽證會計師所屬事務所及其關係企業之非審計公費為審計公費之四分之一以上者，應揭露審計與非審計公費金額及非審計服務內容：不適用。

(三)更換會計師事務所且更換年度所支付之審計公費較更換前一年度之審計公費減少者，應揭露更換前後審計公費金額及原因：不適用。

(四)審計公費較前一年度減少達百分之十五以上者，應揭露審計公費減少金額、比例及原因：不適用。

前目所稱審計公費係指公司給付簽證會計師有關財務報告查核、核閱、複核、財務預測核閱及稅務簽證之公費。

五、更換會計師資訊：

(一)關於前任會計師

更換日期	中華民國一〇六年五月四日經董事會通過		
更換原因及說明	本公司一〇六年第一季財務報表簽證會計師原係勤業眾信聯合會計師事務所廖婉怡會計師及謝建新會計師，因該事務所內部工作調度與安排，改由廖婉怡會計師及劉永富會計師繼任。		
說明係委任人或會計師終止或不接受委任	當事人	會計師	委任人
	情況	不適用	
	主動終止委任		
	不再接受(繼續)委任		
最新兩年內簽發無保留意見以外之查核報告書意見及原因	不適用		
與發行人有無不同意見	有	會計原則或實務	
		財務報告之揭露	
		查核範圍或步驟	
		其他	
	無	V	
說明	不適用		
其他揭露事項 (本準則第十條第六款第一目之四至第一目之七應加以揭露者)	無		

(二)關於繼任會計師

事務所名稱	勤業眾信聯合會計師事務所
會計師姓名	廖婉怡會計師及劉永富會計師
委任之日期	中華民國一〇六年五月四日經董事會通過
委任前就特定交易之會計處理方法或會計原則及對財務報告可能簽發之意見諮詢事項及結果	無
繼任會計師對前任會計師不同意見事項之書面意見	無

(三)前任會計師對本準則第10條第6款第1目及第2目之3事項之復函：無。

六、公司之董事長、總經理、負責財務或會計事務之經理人，最近一年內曾任職於簽證會計師所屬事務所或其關係企業者，應揭露其姓名、職稱於簽證會計師所屬事務所或其關係企業之期間：無。

七、最近年度及截至年報刊印日止，董事、監察人、經理人及持股比例超過百分之十之股東股權移轉及股權質押變動情形：

(一) 董事、監察人、經理人及大股東股權變動情形

單位：股

職稱	姓名	106 年度		當年度截至 4 月 30 日止	
		持 有 股 數 增 (減) 數	質 押 股 數 增 (減) 數	持 有 股 數 增 (減) 數	質 押 股 數 增 (減) 數
董事長	林序庭	12,265	-	-	-
董事	王嘉鴻	12,264	-	-	-
董事	宏誠創業投資(股)公司	-	-	-	-
宏誠代表人	鄭敦謙	-	-	-	-
董事	中華開發創業 投資(股)公司	-	-	-	-
開發代表人	康家禎	-	-	-	-
獨立董事	駱總明	-	-	-	-
獨立董事	柯柏成	-	-	-	-
獨立董事	白蓉生	-	-	-	-
監察人	陳根清	70,000	-	587,000	-
監察人	牛正基	-	-	-	-
監察人	吳鍾達	-	-	-	-
副總經理	黃英明	(115,956)	-	(26,000)	-
副總經理	陳招陽	11,064	-	-	-
副總經理	翁勝洲	11,044	-	-	-
協理	顏昌隆	9,812	-	-	-
協理	廖繼源	12,152	-	-	-
廠長	黃增乾	8,396	-	-	-
特助	林若萍	8,586	-	-	-
經理	柯梨青	6,745	-	-	-

(二) 股權移轉資訊：無。

(三) 股權質押資訊：無。

八、持股比例占前十大股東，其相互間為關係人或為配偶、二親等以內之親屬關係資訊：

持股比例占前十名之股東，其相互間之關係資料

107年4月16日

姓名	本人持有股份		配偶、未成年子女持有股份		利用他人名義合計持有股份		前十大股東相互間具有財務會計準則公報第六號關係人或以內之親屬關係者，其名稱或姓名及關係。		備註
	股數	持股比例	股數	持股比例	股數	持股比例	名稱(或姓名)	關係	
林序庭	5,528,414	3.47%	無	不適用	無	不適用	林佑澤 王嘉鴻	兄弟 姻親	
宏誠創業投資股份有限公司	4,906,836	3.08%	無	不適用	無	不適用	無	不適用	
林佑澤	3,583,854	2.25%	無	不適用	無	不適用	林序庭	兄弟	
匯豐台灣銀行託管摩根士丹利國際有限公司	3,019,568	1.89%	無	不適用	無	不適用	無	不適用	
中華開發創業投資股份有限公司	2,513,383	1.58%	無	不適用	無	不適用	無	不適用	
陳根清	2,300,235	1.44%	368,129	0.23%	無	不適用	無	不適用	
王嘉鴻	2,230,518	1.40%	10,473	0.01%	無	不適用	林序庭	姻親	
華航投資股份有限公司	1,928,768	1.21%	無	不適用	無	不適用	無	不適用	
匯豐託管雅凱迪新興市場小型資本股票基金	1,804,000	1.13%	無	不適用	無	不適用	無	不適用	
花旗託管 DFA 新興市場核心證券投資專戶	1,406,771	0.88%	無	不適用	無	不適用	無	不適用	

註：持股比例係依已發行股份總數 159,478,296 股計算。

九、公司、公司之董事、監察人、經理人及公司直接或間接控制之事業對同一轉投資事業之持股數，並合併計算綜合持股比例：

單位：股；%

轉投資事業	本公司投資		董事、監察人、經理人及直接或間接控制事業之投資		綜合投資	
	股數	持股比例	股數	持股比例	股數	持股比例
Topoint Technology Co., Ltd. (B. V. I.)	7,139	100%	-	-	7,139	100%
欣點科技股份有限公司	30,696,297	61.76%	-	-	30,696,297	61.76%
Warpspeed Corporation(B. V. I.)	50,000	100%	-	-	50,000	100%
Topoint Japan Co., Ltd.	600	100%	-	-	600	100%
上海尖點精密工具有限公司	-	-	-	100%	-	100%
宏點精密電子(秦皇島)有限公司	-	-	-	100%	-	100%
Unipoint Technology Holdings Co., Ltd. (B. V. I.)	11,200	100%	-	-	11,200	100%
欣聯點科技(深圳)有限公司	-	-	-	100%	-	100%
富宏點電子(深圳)有限公司	-	-	-	100%	-	100%
碩點電子(蘇州)有限公司	-	-	-	100%	-	100%
昆山群特科技電子有限公司	-	-	-	75%	-	75%
昆山尖點電子有限公司	-	-	-	100%	-	100%
淮安宏盛點電子有限公司	-	-	-	100%	-	100%
成都銳點精密工具有限公司	-	-	-	93.75%	-	93.75%
昆山銳點精密工具有限公司	-	-	-	100%	-	100%
淮安宏盈點電子有限公司	-	-	-	100%	-	100%
上海和錦滾子科技有限公司	-	-	-	83.94%	-	83.94%
上海潤點納米材料有限公司	-	-	-	81.83%	-	81.83%

肆、募資情形

一、資本及股份應記載事項

(一)股本來源

單位：新台幣仟元/仟股

年月	發行價格(元)	核定股本		實收股本		備註			
		股數	金額	股數	金額	股本來源		以現金以外之財產抵充股款者	其他
						金額	性質		
85.4	10	1,500	15,000	1,500	15,000	15,000	現金增資	-	85.4.12 八五建三庚字 第 48510 號
86.5	10	6,000	60,000	3,250	32,500	17,500	現金增資	-	87.2.23 八七建三甲字 第 124692 號
87.6	10	20,000	200,000	9,920	99,200	49,200 17,500	現金增資 資本公積轉增資	-	87.11.18 八七建三甲字 第 259480 號
88.9	10	20,000	200,000	13,852	138,253	20,800 18,253	現金增資 盈餘轉增資	-	88.10.21 經 088)商字 第 08813853 號
89.5	23	49,000	490,000	27,300	273,000	120,000 14,747	現金增資 盈餘、資本公 積轉增資	-	89.6.28 經(089)商字 第 089121529 號
91.5	10	49,000	490,000	34,000	340,000	67,000	盈餘、資本公 積轉增資	-	90.9.19 經(90)商字 第 0901372890 號
91.11	20	49,000	490,000	39,000	390,000	50,000	現金增資	-	91.1.3 經(90)商字 第 09001523010 號
92.12	10	49,000	490,000	41,000	410,000	20,000	現金增資	-	92.12.29 經授中字 第 09233192270 號
93.08	10	42,693	426,930	42,693	426,930	16,930	盈餘轉增資	-	93.10.5 經授中字 第 09332806590 號
93.10	16.8	70,000	700,000	48,393	483,930	57,000	現金增資	-	93.12.29 經授中字 第 09333262600 號
94.09	10	70,000	700,000	55,258	552,581	68,651	盈餘、資本公 積轉增資	-	94.09.16 經授商字 第 09401183300 號
95.06	10	140,000	1,400,000	65,258	652,581	100,000	現金增資	-	95.06.20 經授商字 第 09501118760 號
95.09	10	140,000	1,400,000	75,428	754,288	101,707	盈餘轉增資	-	95.09.07 經授商字 第 09501202460 號
95.10	10	140,000	1,400,000	76,116	761,161	6,873	公司債轉換 股份	-	95.10.17 經授商字 第 09501232720 號
96.01	10	140,000	1,400,000	77,383	773,883	12,722	公司債轉換 股份	-	96.01.23 經授商字 第 09601018460 號
96.04	10	140,000	1,400,000	78,605	786,051	12,168	公司債轉換 股份	-	96.04.17 經授商字 第 09601080210 號

年月	發行價格(元)	核定股本		實收股本		備註			
		股數	金額	股數	金額	股本來源		以現金以外之財產抵充股款者	其他
						金額	性質		
96.07	10	140,000	1,400,000	84,242	842,422	56,371	公司債轉換股份	-	96.07.23 經授商字 第 09601175210 號
96.08	10	140,000	1,400,000	95,469	954,692	112,270	盈餘轉增資	-	96.08.24 經授商字 第 09601206420 號
97.08	10	140,000	1,400,000	106,868	1,068,680	113,988	盈餘轉增資	-	97.8.28 經授商字 第 09701219390 號
97.10	10	140,000	1,400,000	107,056	1,070,565	1,885	認股權憑證轉換股份	-	97.10.21 經授商字 第 09701266600 號
98.08	21	200,000	2,000,000	117,056	1,170,564	100,000	現金增資	-	98.08.26 經授商字 第 09801191340 號
98.09	10	200,000	2,000,000	126,584	1,265,840	95,275	盈餘轉增資	-	98.09.11 經授商字 第 09801205940 號
98.10	10	200,000	2,000,000	126,671	1,266,717	877	認股權憑證轉換股份	-	98.10.30 經授商字 第 09801249110 號
99.01	10	200,000	2,000,000	127,557	1,275,577	8,860	認股權憑證轉換股份	-	99.01.19 經授商字 第 09901011840 號
99.04	10	200,000	2,000,000	127,694	1,276,947	1,370	認股權憑證轉換股份	-	99.04.16 經授商字 第 09901076220 號
99.09	10	300,000	3,000,000	131,551	1,315,519	38,571	盈餘轉增資	-	99.09.03 經授商字 第 09901203020 號
99.11	21.1	300,000	3,000,000	133,921	1,339,216	23,696	私募公司債轉換股份	-	99.11.01 經授商字 第 09901244520 號
100.01	10	300,000	3,000,000	134,060	1,340,604	1,388	認股權憑證轉換股份	-	100.01.25 經授商字 第 10001017040 號
100.04	21.1 10	300,000	3,000,000	139,370	1,393,699	53,096	私募公司債及認股權憑證轉換股份	-	100.04.21 經授商字 第 10001080020 號
100.07	21.1	300,000	3,000,000	144,109	1,441,093	47,393	私募公司債轉換股份	-	100.07.28 經授商字 第 10001173710 號
100.08	21.1 10	300,000	3,000,000	152,569	1,525,685	84,592	私募公司債轉換股份及盈餘轉增資	-	100.08.26 經授商字 第 10001199400 號
101.08	10	300,000	3,000,000	156,658	1,566,578	40,893	盈餘轉增資	-	101.08.24 經授商字 第 10101176420 號
102.09	10	300,000	3,000,000	157,890	1,578,905	12,327	盈餘轉增資	-	102.09.03 經授商字 第 10201180390 號
103.04	20.7	300,000	3,000,000	157,938	1,579,380	475	認股權憑證轉換股份	-	103.04.15 經授商字 第 10301065310 號

年月	發行價格(元)	核定股本		實收股本		備註			
		股數	金額	股數	金額	股本來源		以現金以外之財產抵充股款者	其他
						金額	性質		
103.07	20.7	300,000	3,000,000	158,166	1,581,665	2,285	認股權憑證轉換股份	-	103.07.18 經授商字第 10301141790 號
103.10	20.7	300,000	3,000,000	158,800	1,588,005	6,340	認股權憑證轉換股份	-	103.10.16 經授商字第 10301216480 號
104.01	20.7	300,000	3,000,000	159,046	1,590,465	2,460	認股權憑證轉換股份	-	104.01.23 經授商字第 10401007350 號
104.04	20.7	300,000	3,000,000	159,155	1,591,557	1,092	認股權憑證轉換股份	-	104.04.16 經授商字第 10401070200 號
104.07	20.7	300,000	3,000,000	159,204	1,592,040	483	認股權憑證轉換股份	-	104.07.21 經授商字第 10401147210 號
105.01	20.7	300,000	3,000,000	159,478	1,594,782	2,742	認股權憑證轉換股份	-	105.01.19 經授商字第 10501010900 號

106 年 12 月 31 日(單位：股)

股份種類	核定股本			備註
	流通在外股份	未發行股份	合計	
普通股	157,978,296	140,521,704	300,000,000	庫藏股 1,500,000 股

註：已發行股份總數 159,478,296 股。

(二) 股東結構

107 年 4 月 16 日

股東結構 數量	政府機構	金融機構	其他法人	個人	外國機構及外人	合計
人數	1	6	103	20,747	91	20,948
持有股數	87	1,049,078	19,440,960	113,674,874	25,313,297	159,478,296
持股比例	0.00%	0.66%	12.19%	71.28%	15.87%	100.00%

註：上述資料含庫藏股 1,500,000 股。

(三) 股權分散情形

每股面額十元

107年4月16日

持 股 分 級	股 東 人 數	持 有 股 數	持 股 比 例 (%)
1 至 999	11,189	544,368	0.34
1,000 至 5,000	6,371	14,808,990	9.29
5,001 至 10,000	1,585	12,714,470	7.97
10,001 至 15,000	489	6,243,651	3.92
15,001 至 20,000	389	7,310,203	4.58
20,001 至 30,000	320	8,243,772	5.17
30,001 至 40,000	135	4,786,408	3.00
40,001 至 50,000	99	4,631,085	2.90
50,001 至 100,000	198	14,665,752	9.20
100,001 至 200,000	89	12,149,401	7.62
200,001 至 400,000	32	9,704,878	6.09
400,001 至 600,000	16	7,483,258	4.69
600,001 至 800,000	7	4,902,986	3.07
800,001 至 1,000,000	5	4,869,544	3.05
1,000,001 以上	24	46,419,530	29.11
合 計	20,948	159,478,296	100.00

註：上述資料含庫藏股 1,500,000 股。

(四) 主要股東名單

107年4月16日

主要股東名稱	股份	持有股數	持股比例
林序庭		5,528,414	3.47%
宏誠創業投資股份有限公司		4,906,836	3.08%
林佑澤		3,583,854	2.25%
匯豐台灣銀行託管摩根士丹利國際有限公司		3,019,568	1.89%
中華開發創業投資股份有限公司		2,513,383	1.58%
陳根清		2,300,235	1.44%
王嘉鴻		2,230,518	1.40%
華毓投資股份有限公司		1,928,768	1.21%
匯豐託管雅凱迪新興市場小型資本股票基金		1,804,000	1.13%
花旗託管 DFA 新興市場核心證券投資專戶		1,406,771	0.88%

註：持股比例係依已發行股份總數 159,478,296 股計算。

(五)最近二年度每股市價、淨值、盈餘及股利資料

單位：新台幣元/股

項	年		105年	106年	當年度截至 107年3月31日
	目				
每股 市價	最高		26.20	29.75	21.95
	最低		18.75	19.50	18.45
	平均		21.01	22.99	20.63
每股 淨值	分配前		27.65	27.90	28.68(註1)
	分配後		26.74	(註2)	-
每股 盈餘	加權平均股數		158,578 仟股	157,979 仟股	157,979 仟股
	每股盈餘(註3)		1.55	1.50	0.39 (註1)
每股 股利	現金股利		0.9114	(註2)	-
	無償 配股	盈餘配股	-	-	-
		資本公積配股	-	-	-
	累積未付股利		-	-	-
投資 報酬 分析	本益比		13.55	(註2)	-
	本利比		23.05	(註2)	-
	現金股利殖利率		4.34%	(註2)	-

註 1：每股淨值、每股盈餘填列截至 107 年第一季經會計師核閱資料。

註 2：未經 107 年股東常會決議，故不適用。

註 3：本公司未有無償配股之情形。

(六)公司股利政策及執行狀況

1. 本公司股利政策係依本公司「公司章程」第十八條之一規定辦理，考量公司未來營運發展計劃、財務結構及股東權益，本公司股東紅利不低於當年度可供分配盈餘之百分之二十，其中現金股利不低於當年度發放股東紅利分配總額之百分之十。

2. 本年度擬議股利分配情形：(經董事會通過，擬提報股東會討論)

本公司 107 年 2 月 23 日董事會決議通過 106 年盈餘分配案，擬配發現金股利每股 0.4000 元(嗣後因股本變動致影響流通在外股數，而使股東配息率因此發生變動者，擬請股東會授權董事會調整之)。

(七)本次股東會擬議之無償配股對公司營業績效及每股盈餘之影響

本公司 106 年未公開財務預測，故無法預估損益每股盈餘或擬制性資料。

(八)員工、董事及監察人酬勞

1. 公司章程所載員工、董事及監察人酬勞之成數或範圍：

本公司年度扣除員工酬勞及董監酬勞前之本期稅前淨利，應提撥百分之一以上，百分之二十五以下為員工酬勞及百分之三以下為董監酬勞。

2. 本期估列員工、董事及監察人酬勞金額之估列基礎、以股票分派之員工酬勞之股數計算基礎及實際分派金額若與估列數有差異時之會計處理：
106 年度估列員工酬勞 49,891 仟元及董監事酬勞 8,315 仟元，係分別按稅前利益之 15% 及 2.5% 估列，該等金額於 107 年 2 月 23 日由董事會決議以現金配發，年度合併財務報告通過發布日後若金額仍有變動，則依會計估計變動處理，於次一年度調整入帳。

3. 董事會通過分派酬勞情形：

①. 以現金或股票分派之員工、董事及監察人酬勞金額：

本公司 107 年 2 月 23 日董事會決議通過預計分派 106 年度員工酬勞 49,890,815 元，而董監酬勞金額為 8,315,136 元。

②. 以股票分派之員工酬勞金額及占本期個體或個別財務報告稅後純益及員工酬勞總額合計數之比例：無。

4. 前一年度員工、董事及監察人酬勞實際配發情形：

配發情形	股東會決議	原董事會通過	差異數
	實際配發數	擬議配發數	
員工現金酬勞	53,225 仟元	53,225 仟元	-
員工股票酬勞			
股數	-	-	-
金額	-	-	-
占當年底流通在外股數之比例	-	-	-
董監事酬勞	7,097 仟元	7,097 仟元	-
每股盈餘有關資訊			
原每股盈餘	1.55 元	1.55 元	-
設算每股盈餘	1.55 元	1.55 元	-

(九) 公司買回本公司股份情形：

買回期次	第 1 次(期)
買回目的	轉讓股份予員工
買回期間	105 年 3 月 15 日至 5 月 14 日
買回區間價格	新台幣 18~30 元
已買回股份種類及數量	普通股 1,500,000 股
已買回股份金額	新台幣 31,696,350 元
已辦理銷除及轉讓之股份數量	0 股
累積持有本公司股份數量	普通股 1,500,000 股
累積持有本公司股份數量占已發行股份總數比率(%) (註)	0.94%

註：本公司已發行股份總數為 159,478,296 股。

二、公司債辦理情形：無。

三、特別股辦理情形：無。

四、海外存託憑證辦理情形：無。

五、員工認股憑證辦理情形：無。

六、限制員工權利新股辦理情形：無。

七、併購或受讓他公司股份發行新股辦理情形：無。

八、資金運用計畫執行情形：本公司截至年報刊印日之前一季止，前各次發行或私募有價證券並無尚未完成或最近三年內已完成而計畫效益尚未顯現之情形。

伍、營運概況

一、業務內容

(一) 業務範圍

1. 所營業務範圍之主要內容：

- (1) 電子線路板專用微型鑽頭之製造/銷售。
- (2) 電子線路板專用數控鑽孔機之製造/銷售。
- (3) 電子線路板加工週邊設備之製造/銷售。
- (4) 一般進出口貿易及代理。

2. 主要產品及其營業比重

單位：新台幣仟元

營業項目	105 年度		106 年度	
	營業收入	營業比重(%)	營業收入	營業比重(%)
精密金屬製品 及加工服務	3,230,947	98.42	3,222,713	98.16
其他	51,985	1.58	60,450	1.84
合計	3,282,932	100.00	3,283,163	100.00

3. 公司目前之主要產品

產品名稱		規格
精密鑽針	微尺寸	0.25mm 以下
	小尺寸	0.30mm~0.45mm
精密銑刀	微尺寸	0.50mm~0.75mm
	小尺寸	0.80mm~3.175mm
	大尺寸	3.175mm 以上

4. 計劃開發之新產品

- (1) 持續進行微型精密鑽針之開發。
- (2) 持續進行微型精密銑刀之開發。
- (3) 高縱橫比鑽針及增長壽命刀具之開發。

(二) 產業概況

1. 產業之現況與發展

鑽針用於印刷電路板(PCB)加工的機械鑽孔製程，藉由貫穿電路板層與層間的接點，以製作出點對點間通路，使得電路板上各電子零件得以連通串接，為整體電子供應鏈不可或缺的材料，是故鑽針之供需情勢與 PCB 產業發展息息相關。

106 年全球經濟轉好，但主要電子產品出貨量之成長仍然有限，PC 及平板電腦持續衰退，反而過去非主力之量小樣多利基型產品具備高成長潛力，包括無人機、AR/VR、穿戴式裝置等，終端產品持續往高階機種邁進，其衍生出之 PCB 需求規格及技術趨勢需持續關注。

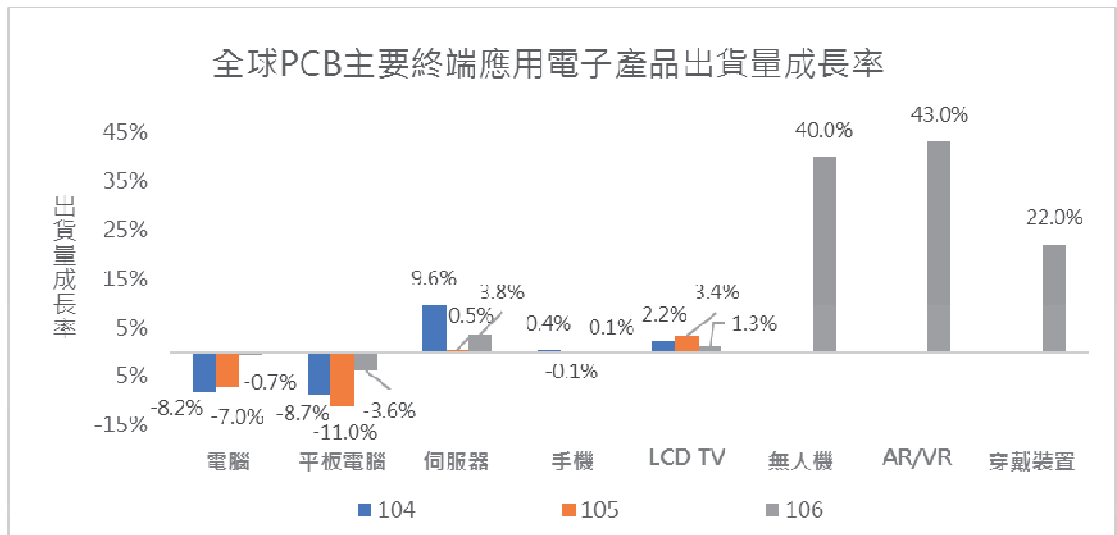

資料來源：Gartner (106/1)；本公司整理。

根據工研院 IEK (106/01) 資料顯示，107 年全球 PCB 產值預估可達 615 億美元的規模，與 106 年相比約成長 3.4%。另依 N.T. Information (106/04) 調查，中國仍為全球電子製造基地，預估仍將會是 PCB 產業成長最快速的地區，尤其陸資 PCB 廠發展強勁，未來其產能擴充及技術發展進度需密切留意；東南亞地區的 PCB 產業規模亦持續擴大，尤以泰國地區之發展趨勢亦值得注意。

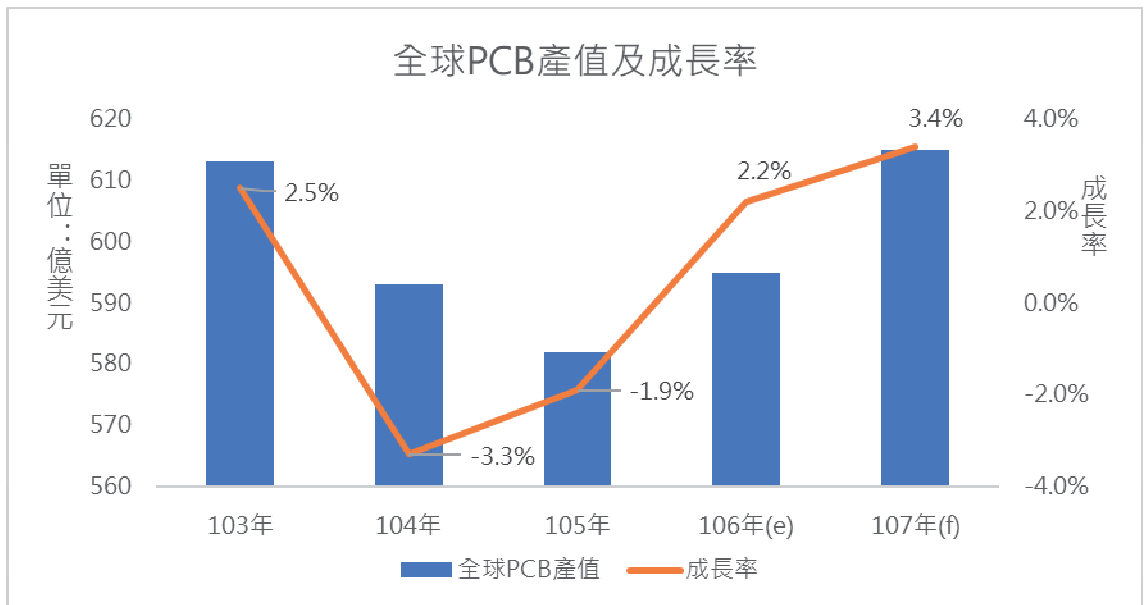

資料來源：工研院 IEK (106/01)；本公司整理。

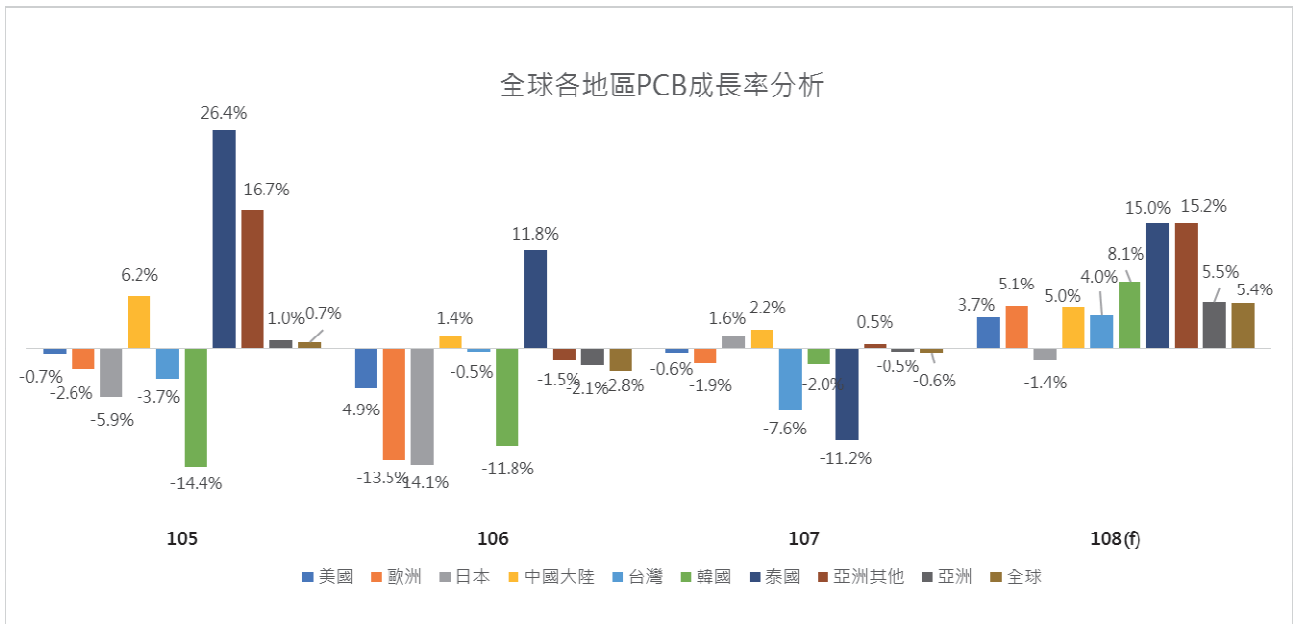

資料來源：N.T. Information (106/04)；本公司整理。

隨著終端應用產品的發展，PCB 產業也面臨技術與材料的重大變革，必須持續關注以下幾項趨勢的發展方向，包括：一、新型手機於零組件規格的變化，將產生供應鏈之重組，包括 OLED 面板以及類載板的採用對原有技術及規格的轉變；二、陸資廠商逐步跨入高階產品；三、5G 通訊板及汽車板發展及競爭狀況。尖點將持續關注 PCB 產業發展狀況，除持續拓大原有市場佔有率，同時亦投入資源開發新市場，並與客戶共同合作開發所需的技術及產品，符合國際客戶需求並提升其價值。

2. 產業上、中、下游關聯性

本公司所屬產業及有關架構圖如下：

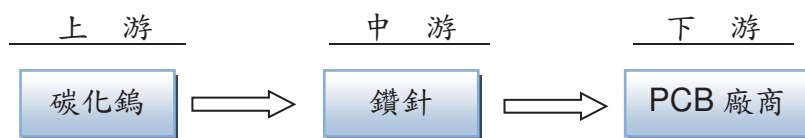

3. 產品發展趨勢

- (1) 終端電子產品朝向高速傳輸與微小化的趨勢發展，帶動 PCB 也需發展新的材料與新製程技術，穿戴裝置為使主機板的面積更為縮小，需把所有電子零組件排列更為緊密，進而採用單位密度更高的電路板產品，如採用 any-layer HDI 及 MSAP 技術。因應此一需求，鑽孔將朝向高精密度與效率提升之趨勢發展，進而對鑽針品質要求有所提升。
- (2) 內藏元件技術指將 IC 內藏於載板體內，或是將電容、電阻及電感等被動元件藏至印刷電路板中，有助於提升線路訊號品質、縮小面積和降低耗能。隨著移動裝置滲透率提增加內藏元件技術需求將更為明顯，預計將成為 PCB 廠商發展的重點技術之一，進而帶動高效能鑽針的使用量。
- (3) 隨著全球綠色環保意識抬頭，銅箔基板朝向無鹵無磷及高耐熱發展，令環保基板占市場的比重增加，鑽針須對此項材質改變而作因應對策，以確保鑽孔品質符合未來市場需求。

4. 競爭情形

全球消費市場對於電子產品的需求改變，PCB 產業面臨將原來標準規格大量生產的模式，轉化成為「少量多樣」與「多量多樣」的特色化生產模式，特別是面對中國大陸電路板廠商的競爭，產業鏈的智慧化升級、結合資通訊與智慧機械的技術改善整體製程的效率及彈性，各鑽針廠商需針對不同的設計及應用，更加有彈性的規劃本身的產能及技術來因應 PCB 產業的變化。

針對不同 PCB 板材所對應的鑽針之孔徑與技術上有所差異。一般而言，台灣及中國大陸鑽針廠商所生產產品，以傳統 PCB 用的小尺寸（0.30mm 以上）為主，由於競爭者眾，價格競爭較為激烈。日系廠商則以 HDI 及 IC 載板用的微尺寸（0.25mm 以下）為主。本公司在產品組合上，以 0.25mm 以下的鑽針為主，為全球非日系廠商微型鑽針出貨量最高的公司，主要競爭對手即為日系廠商。

(三) 技術及研發概況

1. 研究發展人員與其學經歷

107 年 4 月 30 日

項目\學歷	博/碩士	大專	高中	合計	服務年資
人數	2	13	3	18	6.92
比率	11.1%	72.2%	16.7%	100%	

2. 最近年度每年投入之研發費用

單位：新台幣仟元

項目	105 年度	106 年度
研發費用	94,802	95,937
營業收入	3,282,932	3,283,163
比率	3%	3%

3. 開發成功之產品與技術

102 年	●量產導入 FC-CSP 及軟板專用之效能提升專利鑽針。
103 年	●量產導入 IC 載板專用之效能提升專利鑽針。
104 年	●開發並量產導入高效能萬用鑽針系列。
105 年	●量產導入超高壽命效能獨特鍍膜鑽針系列。 ●量產導入高速高流量厚板用超高縱橫比鍍膜鑽針。
106 年	●量產導入金屬薄膜層鍍膜系列產品。 ●量產導入高精度槽刀/定深刀/銑刀系列產品。

(四) 長、短期業務發展計畫

1. 短期發展計畫

- (1) 鞏固並加深與既有客戶之合作關係，提升市佔率。
- (2) 積極開發目標客戶及開發新業務項目。
- (3) 快速開發符合市場趨勢之產品與技術。
- (4) 建構完整技術整合服務平台。
- (5) 金屬切削刀具客製研發、規模化量產與市場拓展。

2. 長期發展計畫：

- (1) 以核心技術力為基礎開發新事業，建置未來成長動能。
- (2) 持續尋找上下游策略聯盟有利之合作契機，以強化公司整體競爭力。

二、市場及產銷概況

(一) 市場分析

1. 主要產品之銷售地區

單位：新台幣仟元

銷售地 \ 年度	105 年度		106 年度	
	銷售金額	營收比例(%)	銷售金額	營收比例(%)
國內	772,482	23.53	672,839	20.49
中國	1,983,312	60.41	2,089,042	63.63
其他	527,138	16.06	521,282	15.88
合計	3,282,932	100.00	3,283,163	100.00

2. 市場佔有率

以全球鑽針單月需求約計 8,400 萬支計算，本公司單月出貨量 2,100 萬支，全球市佔率約 25%，為世界排名頂尖的鑽針供應商。

3. 市場未來之供需狀況與成長性

- (1) 需求面：隨著電子產品走向輕薄短小、多功能之設計，電路佈線微細化為必然趨勢，因此鑽針年成長率，約可等同於 (PCB 市場年成長率) X (佈線密度的成長率)。預估 107 年全球 PCB 產值達到 615 億美元，年成長率為 3.4%。
- (2) 供給面：106 年底全球佔七成以上的前三大鑽針廠月產能總計約 7,800 萬支，過去三年無廠商進行大規模的擴產動作。隨著市場需求逐漸恢復，對於鑽針市場的供需平衡有所助益。

4. 競爭利基

- (1) 先進的核心技術：擁有高端精密研磨加工技術，以及高良率的穩定量產水準，此核心能力將有助於在 PCB 鑽針產業取得領先地位，並擁有開拓其他市場（如鑽孔代工、金屬切削刀具…）之機會。
- (2) 彈性產能調配能力：兩岸合計 2,100 萬支的產能規模，具備產能彈性調配之快速應變能力。
- (3) 良好的成本控制能力：大量且完整的自動化產線，良好的製程改善能力，並擁有材料成本優勢，使單位成本具高競爭力。
- (4) 具備良好的客戶基礎：既有客戶皆為國內外知名大廠，訂單穩定，持續配合客戶精進自身的技術能力。

5. 發展遠景之有利、不利因素與因應對策

(1) 有利因素：

- 甲、智慧型手機等高階產品世代交替，將帶動極小徑鑽針及雷射鑽孔需求。
- 乙、雲端運算伺服器與基地台發展趨勢持續看好，將增加鑽針及鑽孔需求。
- 丙、新產品及新服務的開拓，將增加營收及獲利來源。
- 丁、維持技術先進、良率高而穩定的生產條件，將有利於承接新業務。

(2) 不利因素：

- 甲、低階產品面臨同業低價搶單，產品價格仍存在壓力。
- 乙、主要材料來源供應受限，採購議價的主導性低，存在原物料上漲風險。

(3) 因應對策：

- 甲、強化業務行銷活動。
- 乙、加速研發並導入高附加價值產品。
- 丙、強化製程管理能力，有效降低生產成本。
- 丁、持續開發新型材料，並降低材料使用成本。

(二) 主要產品之重要用途及產製過程

1. 主要產品之重要用途

項目	主要用途	主要應用領域
鑽針 銑刀	用於 IC 載板、HDI、PCB 硬板、軟板內層線路鑽孔導通及成品切割	電腦相關：桌上型電腦、筆記型電腦等
		通訊相關：手機、網通產品等
		消費性電子：平板電腦、遊戲機、電視、穿戴式裝置、車用電子等

2. 主要產品的產製過程



(三) 主要原料之供應狀況

本公司各項產品所使用之主要原料為碳化鎢 (Tungsten Carbide)，採購來源之決定主要係考量材料特性及品質穩定度，本公司已與供應商建立良好關係，因此主要原料供應維持穩定正常。

主要原料	供應廠商	供應狀況
碳化鎢	日本三菱 日本住友	良好

(四)最近二年度任一一年度中曾占進(銷)貨總額百分之十以上之客戶名稱及進(銷)貨金額與比例，並說明增減變動原因
1. 進貨供應商名單

單位：新台幣仟元

項目	105 年度			106 年度			107 年度第一季					
	名稱	金額	占全年度進貨淨額比率〔%〕	與發行人之關係	名稱	金額	占全年度進貨淨額比率〔%〕	與發行人之關係	名稱	金額	占107年度第一季進貨淨額比率〔%〕	與發行人之關係
1	A 公司	74,185	14.03	無	A 公司	51,114	8.14	無	A 公司	9,479	6.21	無
2	B 公司	58,989	11.16	無	B 公司	40,179	6.40	無	B 公司	7,562	4.96	無
3	C 公司	64,346	12.17	無	C 公司	96,467	15.37	無	C 公司	27,281	17.88	無
4	其他	331,098	62.64		其他	439,980	70.09		其他	108,222	70.95	
	進貨淨額	528,618	100.00		進貨淨額	627,740	100.00		進貨淨額	152,544	100.00	

增減原因說明：106 年度 C 公司占全年度進貨比例增加之原因，主要係進貨結構比例調整所致。

2. 銷貨客戶名單

單位：新台幣仟元

項目	105 年度			106 年度			107 年度第一季					
	名稱	金額	占全年度銷貨淨額比率〔%〕	與發行人之關係	名稱	金額	占全年度銷貨淨額比率〔%〕	與發行人之關係	名稱	金額	占107年度第一季銷貨淨額比率〔%〕	與發行人之關係
1	甲公司	388,184	11.82	註1	甲公司	248,570	7.57	註1	甲公司	34,667	4.44	註1
2	其他	2,894,748	88.18		其他	3,034,593	92.43		其他	745,871	95.56	
3	銷貨淨額	3,282,932	100.00		銷貨淨額	3,283,163	100.00		銷貨淨額	780,538	100.00	

增減原因說明：並無重大差異。

註1：對欣點科技股份有限公司採權益法之投資公司之母公司。

(五)最近二年度生產量值表

單位：新台幣仟元/仟支

年度/生產量值	105 年度			106 年度		
	產能	產量	產值	產能	產量	產值
PCB 刀具	241,752	217,180	1,232,389	241,752	222,648	1,189,292
合 計	241,752	217,180	1,232,389	241,752	222,648	1,189,292

(六)最近二年度銷售量值表

單位：新台幣仟元/仟支

年度/銷售量值	105 年度				106 年度			
	內 銷		外 銷		內 銷		外 銷	
	量(註 1)	值	量(註 1)	值	量(註 1)	值	量(註 1)	值
精密金屬製品 及加工服務	45,021	763,949	159,170	2,466,998	48,249	662,818	160,271	2,559,894
其 他		8,533		43,452		10,021		50,430
合 計	45,021	772,482	159,170	2,510,450	48,249	672,839	160,271	2,610,324

註 1:上述量僅含 PCB 刀具。

三、最近二年度及截至年報刊印日止從業人員資料

107 年 4 月 30 日

年 度	105 年度	106 年度	當 年 度 截 至 107 年 4 月 30 日
員 工 人 數	間 接	204	169
	直 接	172	200
	合 計	376	369
平 均 年 歲	35.5	36.0	36.1
平 服 務 年 均 資	5.72	6.07	6.13
學 歷 分 布 比 率	博 士	0%	0.3%
	碩 士	5.3%	5.7%
	大 專	42.8%	44.4%
	高 中	48.4%	47.7%
	高 中 以 下	3.5%	1.9%

註：本公司全球員工人數為 2,009 人，上述資料僅計算母公司人數，不包含海內外子公司之人數。

四、環保支出資訊

(一)說明最近年度及截至年報刊印日止，公司因污染環境所受損失（包括賠償）及處分之總額，並說明未來因應對策（包括改善措施）及可能之支出（包括未採取因應對策可能發生損失、處分及賠償之估計金額，如無法合理估計者，應說明其無法合理估計之事實）：無。

(二)RoHS 資訊狀況：

本公司接獲經濟部工業局中華民國 95 年 3 月 29 日工電字第 09500240130 號函，審查結果為依本公司行業特性，不受歐盟有害物質限用指令(RoHS)影響。

五、勞資關係

(一)員工工作環境與人身安全

本公司深刻體認「永續發展」為 21 世紀企業經營所必須面對之挑戰目標，在追求成長的同時，仍不忘善盡企業社會責任，除了持續提升生產技術、產品品質，更積極地建立環境管理系統與安全衛生管理系統，訂定社會環境責任與安全衛生政策並善盡良好社會公民之責任，致力環境保護之外，塑造安全衛生與舒適的工作環境，亦為本公司的責任，有關環保、安全衛生決策之準繩與遵循規範，本公司承諾採取以下執行方針：

- 遵守各項環境法規—遵守並符合政府頒定之環保、勞安衛法規及其他之要求，響應全球綠色環保、勞工權益與零災害運動。
- 持續環境改善工作—保持環境管理系統的持續運作，並致力改善環境現狀，用以提昇整體績效。
- 持續廢棄物減量—減少廢棄物產生的機會，並且應盡可能將可回收物質透過分類，減少廢棄物的產生量。
- 持續污染預防—以源頭思考進行整體規劃，減少污染的產生機會。
- 尊重生命—各級主管及全體員工有責任確保其管轄範圍內設備、人員之安全與衛生，包括承攬商、供應商、工讀生、契約工、臨時工以及外包等人員，以達成「零災害、零事故、零污染」目標。
- 安全紀律—安全是我的責任，全體員工包括 OEM 廠商、承攬商、供應商、工讀生、契約工、臨時工以及外包等人員，皆應遵守政府法令與公司各項工安、環保規定，各級主管尤應以身作則，並善盡督導之責。
- 風險管理—以危害鑑別、風險評估，辨認風險並依據風險等級控制風險，同時落實安全衛生自主管理並建制職業安全衛生管理系統 (OHSAS 18001)。
- 污染預防—源頭管理，落實減廢、節能、再利用、清潔生產製程，降低成本、減輕對生態環境之衝擊並建制環境管理系統 (ISO 14001)。
- 持續改善—普及環保、安全衛生訓練，強化全員環安意識；貫徹環安制度與規範，系統化管理，持續改善，營造優質環保、安全、衛生之工作場所。
- 落實健康管理，促進員工身心健康。

(二)員工行為倫理評鑑

本公司訂定「誠信經營守則」及「道德行為準則」作為董事、監察人、經理人及員工行為應遵循準繩。

其主要內容為：

- (1) 禁止不誠信行為：於從事商業行為之過程中，不得直接或間接提供、承諾、要求或收受任何不正當利益，或做出其他違反誠信、不法或違背受託義務等不誠信行為，以求獲得或維持利益。
- (2) 禁止行賄及收賄：於執行業務時，不得直接或間接提供、承諾、要求或收受任何形式之不正當利益。
- (3) 禁止提供非法政治獻金：對政黨或參與政治活動之組織或個人直接或間接提供捐獻，應符合政治獻金法及公司內部相關作業程序，不得藉以謀取商業利益或交易優勢。
- (4) 禁止不當慈善捐贈或贊助：對於慈善捐贈或贊助，應符合相關法令及內部作業程序，不得為變相行賄。
- (5) 禁止不合理禮物、款待或其他不正當利益：不得直接或間接提供或接受任何不合理禮物、款待或其他不正當利益，藉以建立商業關係或影響商業交易行為。
- (6) 防止利益衝突：以公司整體利益為考量，不得意圖使其自身、配偶、父母、子女

- 或三親等以內之親屬獲致不當利益或妨礙公司利益。
- (7) 避免圖私利機會：避免透過使用公司財產、資訊或藉由職務之便而有圖私利之機會。
- (8) 保密責任：對於公司本身或其業務往來之資訊，除經授權或法律規定公開外，應負有保密義務。
- (9) 公平交易：應盡力公平對待本公司之客戶、供應商、競爭對手。
- (10) 保護並適當使用公司資產：保護公司資產並確保其能有效合法地使用於公務上。
- (11) 遵循法令規章：遵守適用於本公司之規章、規則及命令。
- (12) 鼓勵呈報任何非法或違反道德行為準則之行為。
- (13) 懲戒措施：本公司應依違法情況追究失職人員責任或採取適當法律措施。

(三) 員工福利措施

本公司設置職工福利委員會，規劃各項員工福利事項，除辦理員工旅遊、年終尾牙、各項員工康樂活動外；另提供包含結婚、生育、教育、奠儀補助金與三節、生日贈送禮品等。

本公司除依法為每位員工投保勞工保險和全民健康保險外，更為員工規劃了團體綜合保險，包括壽險、意外險、醫療險等，以及商務旅行險，以增加員工整體之保障。除此之外，本公司還提供下列福利措施：

- (1) 設置員工餐廳及咖啡休息區，且補助提供三餐，照顧同仁飲食之需求。
- (2) 提供同仁免費汽車及機車停車位，以滿足同仁的停車需求。
- (3) 提供高額的國內外員工旅遊補助，讓同仁舒鬆身心、平衡生活。
- (4) 免費發放夏季及冬季制服。
- (5) 設置圖書室，備有各類休閒書籍、雜誌及報紙，提供同仁良好之休憩場所。

(四) 員工進修、訓練

參照本公司訂定「教育訓練管理辦法」，有計劃的實施各項訓練課程，使全體員工均具有適當能力以執行工作，另為確保訓練有效性，茲將訓練體系規範為：內外訓練課程、認證評鑑、新進及在職人員訓練課程，並積極建立內部講師，同時透過訓練體制與持續的員工進修，期望能培養公司內部之各項專業人才，提昇人員素質，達到快速人才培育、技能提昇及經驗傳承的目標。

本公司 106 年度所舉辦之各類訓練課程共 493 班次，課程時數共 11,251 小時，參與課程員工達 6,813 人次，教育訓練費用支出為新台幣\$240,467 元。

課程類別與執行狀況如下：

課程類別	班次	時數	人次
新進人員訓練	4	350	50
專業技術(知識)訓練	321	5,478	3,889
主管管理職能訓練	20	1,636	271
勞工安全衛生訓練	54	2,370	1,192
其他類訓練	94	1,417	1,411
合計	493	11,251	6,813

為提供全體員工最佳之學習環境，本公司導入多樣化學習平台，除實體教室教學外，另建置集團視訊教學課程，並發展知識管理系統及線上教學系統，以推動員工各項學習活動。

(五)員工退休制度

本公司依勞動基準法第六章規定辦理員工退休相關事項，適用勞動基準法舊制退休金規定者，本公司依勞動基準法按月提撥退休準備金存入退休金專戶；適用勞工退休金條例退休金新制度者，本公司依百分之六之勞工退休金提繳率，並按行政院核定之月提繳工資分級表，提繳存入該從業人員於勞工保險局設立之勞工退休金個人專戶。截至 106 年 12 月 31 日止本公司尚未有人員提出退休申請。

(六)勞資關係

本公司自成立以來，極為重視員工福利及權益，且定期召開勞資會議，以及提供員工提案暨意見箱，隨時可供員工反應各項問題，建立良好互動，祈奠定勞資和諧關係。

(七)最近年度及截止年報刊印日止，因勞資糾紛所遭受之損失及未來可能發生之估計金額與因應措施，如無法合理估計，說明其無法合理估計之事實：無。

六、重要契約(供銷契約、技術合作契約、工程契約、長期借款契約及其他足以影響股東權益之重要契約)

契約性質	當事人	契約起訖日期	主要內容	限制條款
長期借款契約	兆豐銀行聯貸案	105.12~109.12	到期付款	無

陸、財務概況

一、最近五年度簡明資產負債表、綜合損益表及會計師查核意見

(一)A. 簡明資產負債表-國際財務報導準則(合併)

單元：新台幣仟元

項 目	年 度	最近五年度財務資料					當年度截至 107年03月31日 財務資料
		102年度	103年度	104年度	105年度	106年度	
流動資產		2,731,325	3,424,828	3,596,105	3,578,675	3,869,456	3,930,508
不動產、廠房及設備		3,266,291	3,535,826	2,977,495	2,505,790	2,142,951	2,067,103
無形資產		6,508	5,687	9,131	35,705	28,114	26,348
其他資產		203,893	184,142	315,324	176,172	248,825	285,427
資產總額		6,208,017	7,150,483	6,898,055	6,296,342	6,289,346	6,309,386
流動負債	分配前	865,594	1,430,882	1,120,899	1,074,714	1,009,662	910,747
	分配後	991,906	1,625,527	1,336,195	1,218,701	*	*
非流動負債		1,025,523	936,485	870,231	585,873	621,185	617,864
負債總額	分配前	1,891,117	2,367,367	1,991,130	1,660,587	1,630,847	1,528,611
	分配後	2,017,429	2,562,012	2,206,426	1,804,574	*	*
歸屬於母公司業主之權益		4,136,137	4,592,539	4,688,076	4,384,922	4,408,323	4,531,483
股本		1,578,906	1,590,466	1,594,783	1,594,783	1,594,783	1,594,783
資本公積		1,200,741	1,214,142	1,219,550	1,235,440	1,232,138	1,230,622
保留盈餘	分配前	1,293,661	1,528,714	1,704,358	1,733,081	1,823,902	1,885,459
	分配後	1,167,349	1,334,069	1,489,062	1,589,094	*	*
其他權益		62,829	259,217	169,385	(146,686)	(210,804)	(147,685)
庫藏股票		-	-	-	(31,696)	(31,696)	(31,696)
非控制權益		180,763	190,577	218,849	250,833	250,176	249,292
權益總額	分配前	4,316,900	4,783,116	4,906,925	4,635,755	4,658,499	4,780,775
	分配後	4,190,588	4,588,471	4,691,629	4,491,768	*	*

*俟民國107年股東常會決議後定案。

B. 簡明資產負債表-國際財務報導準則(個體)

單元：新台幣仟元

項 目 \ 年 度	最近五年度財務資料					當年度截至 107年03月31日 財務資料	
	102年度	103年度	104年度	105年度	106年度		
流動資產	706,035	798,503	760,613	727,736	953,931	不適用	
不動產、廠房及設備	971,602	816,805	639,068	463,981	324,122		
無形資產	1,144	2,574	6,996	10,272	7,579		
其他資產	3,293,375	3,778,007	4,043,508	3,855,445	3,883,934		
資產總額	4,972,156	5,395,889	5,450,185	5,057,434	5,169,566		
流動負債	分配前	371,214	357,418	336,172	350,775		344,952
	分配後	497,526	552,063	551,468	494,762		*
非流動負債	464,805	445,932	425,937	321,737	416,291		
負債總額	分配前	836,019	803,350	762,109	672,512		761,243
	分配後	962,331	997,995	977,405	816,499		*
歸屬於母公司業主之權益	4,136,137	4,592,539	4,688,076	4,384,922	4,408,323		
股本	1,578,906	1,590,466	1,594,783	1,594,783	1,594,783		
資本公積	1,200,741	1,214,142	1,219,550	1,235,440	1,232,138		
保留盈餘	分配前	1,293,661	1,528,714	1,704,358	1,733,081		1,823,902
	分配後	1,167,349	1,334,069	1,489,062	1,589,094		*
其他權益	62,829	259,217	169,385	(146,686)	(210,804)		
庫藏股票	-	-	-	(31,696)	(31,696)		
非控制權益	-	-	-	-	-		
權益總額	分配前	4,136,137	4,592,539	4,688,076	4,384,922		4,408,323
	分配後	4,009,825	4,397,894	4,472,780	4,240,935		*

*俟民國107年股東常會決議後定案。

(二)A. 簡明綜合損益表-國際財務報導準則(合併)

單元：新台幣仟元

項 目	最近五年度財務資料					當年度截至 107年3月31日 財務資料
	102年度	103年度	104年度	105年度	106年度	
營業收入	2,534,972	3,238,109	3,505,897	3,282,932	3,283,163	780,538
營業毛利	737,450	958,362	1,111,007	923,091	888,435	210,995
營業損益	331,365	484,272	556,060	344,741	308,733	72,794
營業外收入及支出	17,163	(5,398)	(40,979)	(24,167)	11,344	(746)
稅前淨利	348,528	478,874	515,081	320,574	320,077	72,048
繼續營業單位 本期淨利	271,959	372,997	390,210	260,457	233,439	57,840
停業單位損失	-	-	-	-	-	-
本期淨利(損)	271,959	372,997	390,210	260,457	233,439	57,840
本期其他綜合損益 (稅後淨額)	170,974	199,914	(92,719)	(322,922)	(66,708)	64,436
本期綜合損益總額	442,933	572,911	297,491	(62,465)	166,731	122,276
淨利歸屬於 母公司業主	280,315	360,453	372,393	246,132	236,418	60,960
淨利歸屬於 非控制權益	(8,356)	12,544	17,817	14,325	(2,979)	(3,120)
綜合損益總額歸 屬於母公司業主	447,847	557,753	280,457	(73,641)	170,690	124,676
綜合損益總額歸 屬於非控制權益	(4,914)	15,158	17,034	11,176	(3,959)	(2,400)
每股盈餘	1.78	2.28	2.34	1.55	1.50	0.39

註：計算102年度每股盈餘時無償配股之影響已列入追溯調整。

B. 簡明綜合損益表-國際財務報導準則(個體)

單元：新台幣仟元

項 目 \ 年 度	最近五年度財務資料					當年度截至 107年3月31日 財務資料
	102年度	103年度	104年度	105年度	106年度	
營業收入	1,082,286	1,237,655	1,242,772	1,159,407	1,142,819	不適用
營業毛利	305,720	412,169	423,106	398,225	383,260	
營業損益	158,381	233,318	205,094	194,835	174,055	
營業外收入及支出	154,465	180,492	221,812	99,677	100,345	
稅前淨利	312,846	413,810	426,906	294,512	274,400	
繼續營業單位 本期淨利	280,315	360,453	372,393	246,132	236,418	
停業單位損失	-	-	-	-	-	
本期淨利(損)	280,315	360,453	372,393	246,132	236,418	
本期其他綜合損益 (稅後淨額)	167,532	196,417	(91,936)	(319,773)	(65,728)	
本期綜合損益總額	447,847	557,753	280,457	(73,641)	170,690	
淨利歸屬於 母公司業主	280,315	360,453	372,393	246,132	236,418	
淨利歸屬於 非控制權益	-	-	-	-	-	
綜合損益總額歸 屬於母公司業主	447,847	557,753	280,457	(73,641)	170,690	
綜合損益總額歸 屬於非控制權益	-	-	-	-	-	
每股盈餘	1.78	2.28	2.34	1.55	1.50	

註：計算102年度每股盈餘時無償配股之影響已列入追溯調整。

(三)最近五年度簽證會計師姓名及查核意見

簽證年度	會計師姓名	查核意見
102年度	廖婉怡、謝建新會計師 (勤業眾信聯合會計師事務所)	無保留意見
103年度	廖婉怡、謝建新會計師 (勤業眾信聯合會計師事務所)	無保留意見
104年度	廖婉怡、謝建新會計師 (勤業眾信聯合會計師事務所)	無保留意見
105年度	廖婉怡、謝建新會計師 (勤業眾信聯合會計師事務所)	無保留意見
106年度	廖婉怡、劉永富會計師 (勤業眾信聯合會計師事務所)	無保留意見

二、A. 最近五年度財務分析-國際財務報導準則(合併)

分析項目		最近五年度財務分析					當年度截至 107年3月31日
		102年度	103年度	104年度	105年度	106年度	
財務結構 (%)	負債占資產比率	30.46	33.11	28.87	26.37	25.93	24.23
	長期資金占不動產、廠房及設備比率	160.43	158.09	188.89	202.23	239.00	253.56
償債能力 %	流動比率	315.54	239.35	320.82	332.99	383.24	431.57
	速動比率	264.94	204.90	271.98	285.10	334.13	375.50
	利息保障倍數	11.64	15.59	16.48	13.76	16.95	18.02
經營能力	應收款項週轉率(次)	2.93	3.16	2.65	2.38	2.49	2.41
	平均收現日數	124.57	115.50	137.73	153.36	146.59	151.45
	存貨週轉率(次)	4.27	5.09	4.73	4.62	4.98	4.71
	應付款項週轉率(次)	13.52	13.03	12.08	13.21	12.18	11.78
	平均銷貨日數	85.48	71.70	77.16	79.00	73.29	77.49
	不動產、廠房及設備週轉率(次)	0.77	0.95	1.08	1.20	1.41	1.39
	總資產週轉率(次)	0.42	0.48	0.51	0.52	0.52	0.50
獲利能力	資產報酬率(%)	4.97	5.99	5.95	4.26	3.97	3.89
	權益報酬率(%)	6.56	8.20	8.05	5.46	5.02	4.93
	稅前純益占實收資本額比率(%)	22.07	30.16	32.35	20.10	20.07	18.07
	純益率(%)	10.73	11.52	11.13	7.93	7.11	7.41
	每股盈餘(元)	1.78	2.28	2.34	1.55	1.50	0.39
現金流量	現金流量比率(%)	105.42	49.77	68.28	93.58	71.40	17.32
	現金流量允當比率(%)	124.07	117.78	112.54	133.57	150.98	154.48
	現金再投資比率(%)	9.42	6.14	5.65	7.98	5.62	1.50
槓桿度	營運槓桿度	3.96	3.45	3.41	5.00	5.04	5.10
	財務槓桿度	1.11	1.07	1.06	1.08	1.07	1.06

請說明最近二年度各項財務比率變動原因。(若增減變動未達 20% 者可免分析)

(1) 償債能力
主要係利息費用減少所致。

(2) 現金流量
主要係營業活動淨現金流量減少所致。

B. 最近五年度財務分析-國際財務報導準則(個體)

分析項目		最近五年度財務分析					當年度截至 107年3月31日
		102年度	103年度	104年度	105年度	106年度	
財務結構 (%)	負債占資產比率	16.81	14.89	13.98	13.30	14.73	不適用
	長期資金占不動產、廠房及設備比率	472.02	613.65	798.33	1,011.39	1,483.97	
償債能力 %	流動比率	190.20	223.41	226.26	207.47	276.54	
	速動比率	143.87	176.72	176.07	159.63	234.05	
	利息保障倍數	28.21	41.21	45.61	40.42	35.29	
經營能力	應收款項週轉率(次)	3.61	4.56	4.95	4.58	4.15	
	平均收現日數	101.11	80.04	73.74	79.69	87.95	
	存貨週轉率(次)	4.61	5.18	5.22	5.00	5.35	
	應付款項週轉率(次)	19.21	15.62	14.56	14.47	14.73	
	平均銷貨日數	79.18	70.46	69.92	73.00	68.22	
	不動產、廠房及設備週轉率(次)	1.03	1.38	1.71	2.10	2.90	
獲利能力	總資產週轉率(次)	0.22	0.23	0.23	0.23	0.22	
	資產報酬率(%)	5.91	7.12	7.01	4.80	4.75	
	權益報酬率(%)	7.07	8.26	8.03	5.43	5.38	
	稅前純益占實收資本額比率(%)	19.81	26.06	26.82	18.47	17.21	
	純益率(%)	25.90	29.12	29.96	21.23	20.69	
現金流量	每股盈餘(元)	1.78	2.28	2.34	1.55	1.50	
	現金流量比率(%)	127.64	82.26	136.96	41.33	82.24	
	現金流量允當比率(%)	288.89	223.45	194.91	162.21	173.13	
槓桿度	現金再投資比率(%)	6.10	2.55	3.90	-1.07	2.04	
	營運槓桿度	4.04	3.18	3.75	3.64	4.14	
	財務槓桿度	1.09	1.05	1.05	1.04	1.06	

請說明最近二年度各項財務比率變動原因。(若增減變動未達20%者可免分析)

- (1) 財務結構：主要係不動產、廠房及設備淨額減少所致。
- (2) 償債能力：主要係流動資產增加所致。
- (3) 經營能力：主要係不動產、廠房及設備淨額減少所致。
- (4) 現金流量：主要係營業活動淨現金流量及營運資金增加所致。

註：年報本表末端，應列示如下之計算公式：

1. 財務結構

(1) 負債占資產比率 = 負債總額 / 資產總額。

(2) 長期資金占不動產、廠房及設備比率 = (權益總額 + 非流動負債) / 不動產、廠房及設備淨額。

2. 償債能力

(1) 流動比率 = 流動資產 / 流動負債。

(2) 速動比率 = (流動資產 - 存貨 - 預付費用) / 流動負債。

(3) 利息保障倍數 = 所得稅及利息費用前純益 / 本期利息支出。

3. 經營能力

(1) 應收款項(包括應收帳款與因營業而產生之應收票據)週轉率 = 銷貨淨額 / 各期平均應收款項(包括應收帳款與因營業而產生之應收票據)餘額。

(2) 平均收現日數 = 365 / 應收款項週轉率。

(3) 存貨週轉率 = 銷貨成本 / 平均存貨額。

(4) 應付款項(包括應付帳款與因營業而產生之應付票據)週轉率 = 銷貨成本 / 各期平均應付款項(包括應付帳款與因營業而產生之應付票據)餘額。

(5) 平均銷貨日數 = 365 / 存貨週轉率。

(6) 不動產、廠房及設備週轉率 = 銷貨淨額 / 平均不動產、廠房及設備淨額。

(7) 總資產週轉率 = 銷貨淨額 / 平均資產總額。

4. 獲利能力

(1) 資產報酬率 = [稅後損益 + 利息費用 × (1 - 稅率)] / 平均資產總額。

(2) 權益報酬率 = 稅後損益 / 平均權益總額。

(3) 純益率 = 稅後損益 / 銷貨淨額。

(4) 每股盈餘 = (歸屬於母公司業主之損益 - 特別股股利) / 加權平均已發行股數。(註 4)

5. 現金流量

(1) 現金流量比率 = 營業活動淨現金流量 / 流動負債。

(2) 淨現金流量允當比率 = 最近五年度營業活動淨現金流量 / 最近五年度(資本支出 + 存貨增加額 + 現金股利)。

(3) 現金再投資比率 = (營業活動淨現金流量 - 現金股利) / (不動產、廠房及設備毛額 + 長期投資 + 其他非流動資產 + 營運資金)。(註 5)

6. 槓桿度：

(1) 營運槓桿度 = (營業收入淨額 - 變動營業成本及費用) / 營業利益(註 6)。

(2) 財務槓桿度 = 營業利益 / (營業利益 - 利息費用)。

註 4：上開每股盈餘之計算公式，在衡量時應特別注意下列事項：

1. 以加權平均普通股股數為準，而非以年底已發行股數為基礎。

2. 凡有現金增資或庫藏股交易者，應考慮其流通期間，計算加權平均股數。

3. 凡有盈餘轉增資或資本公積轉增資者，在計算以往年度及半年度之每股盈餘時，應按增資比例追溯調整，無庸考慮該增資之發行期間。

4. 若特別股為不可轉換之累積特別股，其當年度股利(不論是否發放)應自稅後淨利減除、或增加稅後淨損。特別股若為非累積性質，在有稅後淨利之情況，特別股股利應自稅後淨利減除；如為虧損，則不必調整。

註 5：現金流量分析在衡量時應特別注意下列事項：

1. 營業活動淨現金流量係指現金流量表中營業活動淨現金流入數。

2. 資本支出係指每年資本投資之現金流出數。

3. 存貨增加數僅在期末餘額大於期初餘額時方予計入，若年底存貨減少，則以零計算。

4. 現金股利包括普通股及特別股之現金股利。

5. 不動產、廠房及設備毛額係指扣除累計折舊前之不動產、廠房及設備總額。

註 6：發行人應將各項營業成本及營業費用依性質區分為固定及變動，如有涉及估計或主觀判斷，應注意其合理性並維持一致。

註 7：公司股票為無面額或每股面額非屬新臺幣十元者，前開有關占實收資本比率計算，則改以資產負債表歸屬於母公司業主之權益比率計算之。

- 三、最近年度財務報告之監察人或審計委員會審查報告：請參閱年報第 65 頁。
- 四、最近年度財務報告：請參閱年報第 66 頁至第 146 頁。
- 五、最近年度經會計師查核簽證之公司個體財務報告：請參閱年報第 147 頁至第 212 頁。
- 六、公司及其關係企業最近年度及截至年報刊印日止，發生財務週轉困難情事對本公司財務狀況之影響：無。

尖點科技股份有限公司
監察人審查報告

茲 准

本公司一〇六年度財務報表經勤業眾信聯合會計師事務所廖婉怡會計師、劉永富會計師查核簽證；暨營業報告書、盈餘分配議案等表冊，業經查核完竣，所有表冊經核尚無不符，爰依照公司法第 219 條之規定，繕具報告書，報請 鑒察為荷。

此致

尖點科技股份有限公司一〇七年股東常會

監 察 人：陳 根 清



監 察 人：牛 正 基



監 察 人：吳 鍾 達



中 華 民 國 一 〇 七 年 二 月 二 十 三 日

關係企業合併財務報表聲明書

本公司 106 年度（自 106 年 1 月 1 日至 12 月 31 日止）依「關係企業合併營業報告書關係企業合併財務報表及關係報告書編製準則」應納入編製關係企業合併財務報表之公司與依國際財務報導準則第 10 號應納入編製母子公司合併財務報表之公司均相同，且關係企業合併財務報表所應揭露相關資訊於前揭母子公司合併財務報表中均已揭露，爰不再另行編製關係企業合併財務報表。

特此聲明

公司名稱：尖點科技股份有限公司

負責人：林 序 庭



中 華 民 國 1 0 7 年 2 月 2 3 日

會計師查核報告

尖點科技股份有限公司 公鑒：

查核意見

尖點科技股份有限公司及其子公司（尖點集團）民國 106 年及 105 年 12 月 31 日之合併資產負債表，暨民國 106 年及 105 年 1 月 1 日至 12 月 31 日之合併綜合損益表、合併權益變動表與合併現金流量表，以及合併財務報表附註（包括重大會計政策彙總），業經本會計師查核竣事。

依本會計師之意見，上開合併財務報表在所有重大方面係依照證券發行人財務報告編製準則及經金融監督管理委員會認可並發布生效之國際財務報導準則、國際會計準則、解釋及解釋公告編製，足以允當表達尖點集團民國 106 年及 105 年 12 月 31 日之合併財務狀況，暨民國 106 年及 105 年 1 月 1 日至 12 月 31 日之合併財務績效與合併現金流量。

查核意見之基礎

本會計師係依照會計師查核簽證財務報表規則及一般公認審計準則執行查核工作。本會計師於該等準則下之責任將於會計師查核合併財務報表之責任段進一步說明。本會計師所隸屬事務所受獨立性規範之人員已依會計師職業道德規範，與尖點集團保持超然獨立，並履行該規範之其他責任。本會計師相信已取得足夠及適切之查核證據，以作為查核意見之基礎。

關鍵查核事項

關鍵查核事項係指依本會計師之專業判斷，對尖點集團民國 106 年度合併財務報表之查核最為重要之事項。該等事項已於查核合併財務報表整體及形成查核意見之過程中予以因應，本會計師並不對該等事項單獨表示意見。

茲對尖點集團民國 106 年度合併財務報表之關鍵查核事項敘明如下：

收入認列

管理階層存在達成預計目標之壓力，因此一般公認審計準則預設收入認列存有舞弊風險，本會計師認為尖點集團之主要風險係為鑽針收入之銷售對象及交易真實性。相關收入認列之會計政策，參閱合併財務報告附註四(十二)。

本會計師藉由執行控制測試以瞭解該公司收入認列流程及相關控制制度之設計與執行情形，其中包含對新增銷貨客戶抽核是否已依規定執行相關內部控制作業程序，並於年底針對前十大銷貨客戶之變化及應收帳款週轉率等進行分析，以確認銷貨對象及交易之合理性；自銷貨明細中選取適當樣本檢視原始訂單、外部貨運文件或客戶簽收文件，確認銷貨交易真實性。另檢視於資產負債表日以後是否發生重大銷貨退回情形，俾確認銷貨收入是否存在重大不實表達情形。

應收款項之估計減損

尖點集團除個別評估逾期應收帳款減損金額外，並依歷史交易經驗評估群組之回收率，計算無法回收之金額，藉由調整備抵呆帳認列減損，相關會計政策參閱附註四(十一)。本會計師認為管理階層係以主觀判斷認列其減損金額，並受到其對客戶信用風險評等假設之影響，故相關風險為應收帳款之可回收性評估。

應收帳款相關資訊參閱財務報告附註八。

本會計師測試應收帳款帳齡之可靠性，並依其減損提列政策核算管理階層所提列之應收帳款備抵呆帳之合理性。

本會計師測試與下列有關內部控制運作有效性：

1. 客戶交易信用限額之核准。
2. 應收帳款帳齡分析表每月複核情形。

本會計師複核歷史收款狀況、當年度收款情形及其他可得資訊，檢查個別餘額重大應收帳款以確認管理階層提列備抵呆帳之合理性。

本會計師亦評估管理階層對已逾期應收帳款期後收款之情形，以考量其提列備抵呆帳之適足性。

其他事項

尖點科技股份有限公司業已編製民國 106 及 105 年度之個體財務報表，並經本會計師出具無保留意見之查核報告在案，備供參考。

管理階層與治理單位對合併財務報表之責任

管理階層之責任係依照證券發行人財務報告編製準則及經金融監督管理委員會認可並發布生效之國際財務報導準則、國際會計準則、解釋及解釋公告編製允當表達之合併財務報表，且維持與合併財務報表編製有關之必要內部控制，以確保合併財務報表未存有導因於舞弊或錯誤之重大不實表達。

於編製合併財務報表時，管理階層之責任亦包括評估尖點集團繼續經營之能力、相關事項之揭露，以及繼續經營會計基礎之採用，除非管理階層意圖清算尖點集團或停止營業，或除清算或停業外別無實際可行之其他方案。

尖點集團之治理單位（含獨立董事與監察人）負有監督財務報導流程之責任。

會計師查核合併財務報表之責任

本會計師查核合併財務報表之目的，係對合併財務報表整體是否存在導因於舞弊或錯誤之重大不實表達取得合理確信，並出具查核報告。合理確信係高度確信，惟依照一般公認審計準則執行之查核工作無法保證必能偵出合併財務報表存有重大不實表達。不實表達可能導因於舞弊或錯誤。如不實表達之個別金額或彙總數可合理預期將影響合併財務報表使用者所作之經濟決策，則被認為具有重大性。

本會計師依照一般公認審計準則查核時，運用專業判斷並保持專業上之懷疑。本會計師亦執行下列工作：

1. 辨認並評估合併財務報表導因於舞弊或錯誤之重大不實表達風險；對所評估之風險設計及執行適當之因應對策；並取得足夠及適切之查核證據以作為查核意見之基礎。因舞弊可能涉及共謀、偽造、故意遺漏、不實聲明或踰越內部控制，故未偵出導因於舞弊之重大不實表達之風險高於導因於錯誤者。
2. 對與查核攸關之內部控制取得必要之瞭解，以設計當時情況下適當之查核程序，惟其目的非對尖點集團內部控制之有效性表示意見。
3. 評估管理階層所採用會計政策之適當性，及其所作會計估計與相關揭露之合理性。
4. 依據所取得之查核證據，對管理階層採用繼續經營會計基礎之適當性，以及使尖點集團繼續經營之能力可能產生重大疑慮之事件或情況是否存在重大不確定性，作出結論。本會計師若認為該等事件或情況存在重大

不確定性，則須於查核報告中提醒合併財務報表使用者注意合併財務報表之相關揭露，或於該等揭露係屬不適當時修正查核意見。本會計師之結論係以截至查核報告日所取得之查核證據為基礎。惟未來事件或情況可能導致尖點集團不再具有繼續經營之能力。

5. 評估合併財務報表（包括相關附註）之整體表達、結構及內容，以及合併財務報表是否允當表達相關交易及事件。
6. 對於集團內組成個體之財務資訊取得足夠及適切之查核證據，以對合併財務報表表示意見。本會計師負責集團查核之案件之指導、監督及執行，並負責形成集團查核意見。

本會計師與治理單位溝通之事項，包括所規劃之查核範圍及時間，以及重大查核發現（包括於查核過程中所辨認之內部控制顯著缺失）。

本會計師亦向治理單位提供本會計師所隸屬事務所受獨立性規範之人員已遵循會計師職業道德規範中有關獨立性之聲明，並與治理單位溝通所有可能被認為影響會計師獨立性之關係及其他事項（包括相關防護措施）。

本會計師從與治理單位溝通之事項中，決定對尖點集團民國 106 年度合併財務報表查核之關鍵查核事項。本會計師於查核報告中敘明該等事項，除非法令不允許公開揭露特定事項，或在極罕見情況下，本會計師決定不於查核報告中溝通特定事項，因可合理預期此溝通所產生之負面影響大於所增進之公眾利益。

勤業眾信聯合會計師事務所

會計師 廖婉怡

廖婉怡



會計師 劉永富

劉永富



金融監督管理委員會核准文號
金管證審字第 1010028123 號

證券暨期貨管理委員會核准文號
台財證六字第 0920123784 號

中 華 民 國 1 0 7 年 2 月 2 3 日

代 碼	資 產	106年12月31日		105年12月31日	
		金 額	%	金 額	%
	流動資產				
1100	現金及約當現金(附註四及六)	\$ 1,736,278	28	\$ 1,440,663	23
1110	透過損益按公允價值衡量之金融資產(附註四、七及三一)	200,738	3	170,698	3
1150	應收票據(附註四及八)	135,426	2	45,343	1
1170	應收帳款淨額(附註四、五及八)	1,103,471	18	1,102,504	17
1180	應收帳款—關係人(附註四及三二)	95,256	1	160,275	2
1200	其他應收款(附註四及八)	32,889	1	57,516	1
1220	本期所得稅資產(附註四及二二)	-	-	2,619	-
130X	存貨(附註四及九)	476,342	8	485,775	8
1410	預付款項(附註十及十五)	88,807	1	112,123	2
1470	其他流動資產	249	-	1,159	-
11XX	流動資產總計	<u>3,869,456</u>	<u>62</u>	<u>3,578,675</u>	<u>57</u>
	非流動資產				
1543	以成本衡量之金融資產(附註四及十一)	5,614	-	6,084	-
1600	不動產、廠房及設備(附註四、十三及三三)	2,142,951	34	2,505,790	40
1780	無形資產(附註四及十四)	28,114	-	35,705	1
1840	遞延所得稅資產(附註四及二二)	125,396	2	109,011	2
1985	長期預付租賃款(附註十五)	53,877	1	28,398	-
1990	其他非流動資產(附註十六及二九)	63,938	1	32,679	-
15XX	非流動資產總計	<u>2,419,890</u>	<u>38</u>	<u>2,717,667</u>	<u>43</u>
1XXX	資 產 總 計	<u>\$ 6,289,346</u>	<u>100</u>	<u>\$ 6,296,342</u>	<u>100</u>
	負債及權益				
	流動負債				
2100	短期借款(附註十七)	\$ 67,406	1	\$ 81,834	1
2120	透過損益按公允價值衡量之金融負債(附註四、七及三一)	1,037	-	-	-
2170	應付帳款(附註十八)	210,452	3	181,879	3
2180	應付帳款—關係人(附註三二)	260	-	538	-
2200	其他應付款(附註十九)	603,936	10	595,020	9
2230	本期所得稅負債(附註四及二二)	52,056	1	45,896	1
2320	一年內到期之長期借款(附註十七及三三)	63,421	1	160,243	3
2399	其他流動負債	11,094	-	9,304	-
21XX	流動負債總計	<u>1,009,662</u>	<u>16</u>	<u>1,074,714</u>	<u>17</u>
	非流動負債				
2540	長期借款(附註十七及三三)	463,218	8	431,801	7
2640	淨確定福利負債(附註四及二十)	1,520	-	1,487	-
2645	存入保證金	10,989	-	11,446	-
2570	遞延所得稅負債(附註四及二二)	145,458	2	141,139	2
25XX	非流動負債總計	<u>621,185</u>	<u>10</u>	<u>585,873</u>	<u>9</u>
2XXX	負債總計	<u>1,630,847</u>	<u>26</u>	<u>1,660,587</u>	<u>26</u>
	歸屬於母公司業主之權益				
3110	普通股股本	1,594,783	25	1,594,783	25
3200	資本公積	1,232,138	20	1,235,440	20
	保留盈餘				
3310	法定盈餘公積	379,195	6	354,582	6
3320	特別盈餘公積	198,770	3	198,770	3
3350	未分配盈餘	1,245,937	20	1,179,729	19
3300	保留盈餘總計	<u>1,823,902</u>	<u>29</u>	<u>1,733,081</u>	<u>28</u>
3400	其他權益	(210,804)	(3)	(146,686)	(2)
3500	庫藏股票	(31,696)	(1)	(31,696)	(1)
31XX	母公司業主權益總計	<u>4,408,323</u>	<u>70</u>	<u>4,384,922</u>	<u>70</u>
36XX	非控制權益	<u>250,176</u>	<u>4</u>	<u>250,833</u>	<u>4</u>
3XXX	權益總計	<u>4,658,499</u>	<u>74</u>	<u>4,635,755</u>	<u>74</u>
	負債及權益總計	<u>\$ 6,289,346</u>	<u>100</u>	<u>\$ 6,296,342</u>	<u>100</u>



董事長：

後附之附註係合併財務報告之一部分。

經理人：



會計主管：



尖點科技股份有限公司及子公司

合併綜合損益表

民國 106 年及 105 年 1 月 1 日至 12 月 31 日

單位：新台幣仟元，惟
每股盈餘為元

代 碼		106年度		105年度	
		金 額	%	金 額	%
4110	營業收入（附註三二）	\$ 3,296,850	100	\$ 3,293,123	100
4170	減：銷貨退回	1,483	-	141	-
4190	銷貨折讓	<u>12,204</u>	-	<u>10,050</u>	-
4000	營業收入	3,283,163	100	3,282,932	100
	營業成本（附註三二）				
5110	營業成本	<u>2,394,728</u>	<u>73</u>	<u>2,359,841</u>	<u>72</u>
5900	營業毛利	<u>888,435</u>	<u>27</u>	<u>923,091</u>	<u>28</u>
	營業費用				
6100	推銷費用	136,821	4	141,116	4
6200	管理費用	345,710	10	345,338	10
6300	研究發展費用（附註三二）	<u>95,937</u>	<u>3</u>	<u>94,802</u>	<u>3</u>
6000	營業費用合計	<u>578,468</u>	<u>17</u>	<u>581,256</u>	<u>17</u>
6500	其他收益及費損淨額（附註二二）	(<u>1,234</u>)	-	<u>2,906</u>	-
6900	營業淨利	<u>308,733</u>	<u>10</u>	<u>344,741</u>	<u>11</u>
	營業外收入及支出				
7100	利息收入	16,085	-	12,535	-
7190	其他收入	19,677	1	7,856	-
7235	透過損益按公允價值衡量之金融商品淨利益	71	-	1,072	-
7590	什項支出	(<u>2,471</u>)	-	(<u>1,626</u>)	-
7630	淨外幣兌換損失（附註二二）	(<u>1,949</u>)	-	(<u>18,876</u>)	-
7510	利息費用	(<u>20,069</u>)	(<u>1</u>)	(<u>25,128</u>)	(<u>1</u>)
7000	營業外收入及支出合計	<u>11,344</u>	-	(<u>24,167</u>)	(<u>1</u>)

（接次頁）

(承前頁)

代 碼		106年度		105年度	
		金 額	%	金 額	%
7900	稅前淨利	\$ 320,077	10	\$ 320,574	10
7950	所得稅費用 (附註四及二三)	(86,638)	(3)	(60,117)	(2)
8200	淨 利	<u>233,439</u>	<u>7</u>	<u>260,457</u>	<u>8</u>
	其他綜合損益				
8310	不重分類至損益之項目				
8311	確定福利計畫之再 衡量數	(1,940)	-	(2,545)	-
8349	與不重分類之項目 相關之所得稅	330	-	432	-
8360	後續可能重分類至損益 之項目				
8361	國外營運機構財務 報表換算之兌換 差額	(65,098)	(2)	(320,809)	(10)
8300	其他綜合損益	(66,708)	(2)	(322,922)	(10)
8500	綜合損益總額	<u>\$ 166,731</u>	<u>5</u>	<u>(\$ 62,465)</u>	<u>(2)</u>
	淨利(損)歸屬於：				
8610	母公司業主	\$ 236,418	7	\$ 246,132	8
8620	非控制權益	(2,979)	-	14,325	-
8600		<u>\$ 233,439</u>	<u>7</u>	<u>\$ 260,457</u>	<u>8</u>
	綜合損益總額歸屬於：				
8710	母公司業主	\$ 170,690	5	(\$ 73,641)	(2)
8720	非控制權益	(3,959)	-	11,176	-
8700		<u>\$ 166,731</u>	<u>5</u>	<u>(\$ 62,465)</u>	<u>(2)</u>
	每股盈餘 (附註二四)				
9710	基 本	<u>\$ 1.50</u>		<u>\$ 1.55</u>	
9810	稀 釋	<u>\$ 1.47</u>		<u>\$ 1.52</u>	

後附之附註係本合併財務報告之一部分。

董事長：



經理人：



會計主管：





尖點利得證券股份有限公司

子公司

民國 106 年 12 月 31 日

單位：新台幣千元，惟
每股股利為元

代碼	歸屬於母公司		業		主		之		權		益
	待登記股本 (附註二一)	資本公積 (附註二一)	保留盈餘 (附註四)	未分配盈餘 (附註二一)	其他權益 (附註二一)	庫藏股票 (附註二一)	總計	非控制權益 (附註二一)	權益總額		
A1	\$ 1,592,041	\$ 1,219,550	\$ 198,770	\$ 1,188,245	\$ 169,385	\$ -	\$ 4,688,076	\$ 218,849	\$ 4,906,925		
B1	-	-	-	(37,239)	-	-	-	-	-		
B5	-	-	37,239	(215,296)	-	-	(215,296)	-	(215,296)		
	-	-	-	(252,535)	-	-	(215,296)	-	(215,296)		
N1	2,742	-	-	-	-	-	-	-	-		
H3	-	15,890	-	-	1,589	-	17,479	(17,479)	-		
L1	-	-	-	-	-	(31,696)	(31,696)	-	(31,696)		
O1	-	-	-	-	-	-	-	38,287	38,287		
D1	-	-	-	246,132	-	-	246,132	14,325	260,457		
D3	-	-	-	(2,113)	(317,660)	-	(319,773)	(3,149)	(322,922)		
D5	-	-	-	244,019	(317,660)	-	(73,641)	11,176	(62,465)		
Z1	1,594,783	1,235,440	198,770	1,179,729	(146,686)	(31,696)	4,384,922	250,833	4,635,755		
B1	-	-	-	(24,613)	-	-	-	-	-		
B5	-	-	-	(143,987)	-	-	(143,987)	-	(143,987)		
	-	-	-	(168,600)	-	-	(143,987)	-	(143,987)		
M7	-	(3,302)	-	-	-	-	(3,302)	3,302	-		
D1	-	-	-	236,418	-	-	236,418	(2,979)	233,439		
D3	-	-	-	(1,610)	(64,118)	-	(65,728)	(980)	(66,708)		
D5	-	-	-	234,808	(64,118)	-	170,690	(3,959)	166,731		
Z1	1,594,783	1,232,138	198,770	1,245,937	(210,804)	(31,696)	4,408,323	250,176	4,658,499		

後附之附註係本合併財務報告之一部分。



董事長：



經理人：



會計主管：

尖點科技股份有限公司及子公司

合併現金流量表

民國 106 年及 105 年 1 月 1 日至 12 月 31 日

單位：新台幣仟元

代 碼		106年度	105年度
	營業活動之現金流量		
A10000	稅前淨利	\$ 320,077	\$ 320,574
A20000	調整項目：		
A20100	折舊費用	490,979	564,388
A20200	攤銷費用	11,358	10,338
A20300	呆帳提列	6,647	1,322
A20400	透過損益按公允價值衡量之金融商品淨利益	(71)	(1,072)
A20900	利息費用	20,069	25,128
A21200	利息收入	(16,085)	(12,535)
A22500	處分不動產、廠房及設備淨損(益)	1,234	(2,906)
A29900	廉價購買利益	-	(112)
A29900	預付租賃款攤銷	752	763
A30000	營業資產及負債之淨變動數		
A31110	持有供交易之金融商品	(28,932)	(144,885)
A31130	應收票據	(90,083)	4,502
A31150	應收帳款	(7,588)	88,930
A31160	應收帳款－關係人	65,019	55,492
A31180	其他應收款	23,589	55,820
A31200	存 貨	9,949	58,857
A31230	預付款項	23,848	23,372
A31240	其他流動資產	(26,158)	(425)
A32150	應付帳款	28,573	4,521
A32160	應付帳款－關係人	(278)	272
A32180	其他應付款	(26,707)	52,821
A32230	其他流動負債	1,790	4,260
A32240	淨確定福利負債	(1,907)	(448)
A33000	營運產生之淨現金流入	806,075	1,108,977
A33100	收取之利息	17,123	12,140
A33300	支付之利息	(20,200)	(26,044)
A33500	支付之所得稅	(82,065)	(89,389)
AAAA	營業活動之淨現金流入	<u>720,933</u>	<u>1,005,684</u>

(接次頁)

(承前頁)

代 碼		106年度	105年度
	投資活動之現金流量		
B02200	取得子公司淨現金流出 (附註二六)	\$ -	(\$ 20,378)
B02700	購置不動產、廠房及設備 (附註二八)	(215,118)	(264,071)
B02800	處分不動產、廠房及設備價款	85,740	7,637
B03700	存出保證金減少 (增加)	(20,363)	30,099
B04500	購置無形資產	(4,329)	(9,221)
B06800	其他非流動資產減少 (增加)	(14,189)	4,393
BBBB	投資活動之淨現金流出	(168,259)	(251,541)
	籌資活動之現金流量		
C00100	短期借款增加 (減少)	(14,428)	73,628
C01600	舉借長期借款	100,000	348,588
C01700	償還長期借款	(153,637)	(678,344)
C03100	存入保證金減少	(457)	(215)
C04500	發放現金股利	(143,987)	(215,296)
C04900	庫藏股票買回成本	-	(31,696)
C05800	非控制權益增加 (附註二一)	-	19,722
CCCC	籌資活動之淨現金流出	(212,509)	(483,613)
DDDD	匯率變動之影響	(44,550)	(158,765)
EEEE	現金及約當現金淨增加	295,615	111,765
E00100	年初現金及約當現金餘額	1,440,663	1,328,898
E00200	年底現金及約當現金餘額	\$ 1,736,278	\$ 1,440,663

後附之附註係本合併財務報告之一部分。

董事長：



經理人：



會計主管：



尖點科技股份有限公司及子公司

合併財務報表附註

民國 106 年及 105 年 1 月 1 日至 12 月 31 日

(除另註明外，金額以新台幣仟元為單位)

一、公司沿革

尖點科技股份有限公司(母公司，母公司及由母公司所控制個體，以下稱合併公司)於 85 年設立，於 89 年 5 月 10 日獲財政部證券暨期貨管理委員會核准公開發行，93 年 12 月 21 日股票於財團法人中華民國證券櫃檯買賣中心掛牌，97 年 1 月起在台灣證券交易所上市買賣。母公司主要從事於電子線路板微型鑽頭、數控鑽孔機及加工週邊設備之產銷。

本合併財務報告係以母公司之功能性貨幣新台幣表達。

二、通過財務報告之日期及程序

本合併財務報告於 107 年 2 月 23 日經母公司董事會通過。

三、新發布及修訂準則及解釋之適用

- (一) 首次適用修正後之證券發行人財務報告編製準則及經金融監督管理委員會(以下稱「金管會」)認可並發布生效之國際財務報導準則(IFRS)、國際會計準則(IAS)、解釋(IFRIC)及解釋公告(SIC)(以下稱「IFRSs」)

除下列說明外，適用修正後之證券發行人財務報告編製準則及金管會認可並發布生效之 IFRSs 將不致造成合併公司會計政策之重大變動：

證券發行人財務報告編製準則之修正

該修正除配合金管會認可並發布生效之 IFRSs 新增若干會計項目及非金融資產減損揭露規定外，另配合國內實施 IFRSs 情形，強調若干認列與衡量規定，並新增關係人交易及商譽等揭露。

該修正規定，其他公司或機構與合併公司之董事長或總經理為同一人，或具有配偶或二親等以內關係者，除能證明不具控制或重大影響者外，係屬實質關係人。此外，該修正規定應揭露與合併公

司進行交易之關係人名稱及關係，若單一關係人交易金額或餘額達合併公司各該項交易總額或餘額 10% 以上者，應按關係人名稱單獨列示。

106 年追溯適用前述修正時，係增加關係人交易之揭露，請參閱附註三二。

(二) 107 年適用之證券發行人財務報告編製準則及金管會認可之 IFRSs

新發布 / 修正 / 修訂準則及解釋	IASB 發布之生效日(註1)
「2014-2016 週期之年度改善」	註 2
IFRS 2 之修正「股份基礎給付交易之分類與衡量」	2018 年 1 月 1 日
IFRS 4 之修正「於 IFRS 4『保險合約』下 IFRS 9『金融工具』之適用」	2018 年 1 月 1 日
IFRS 9「金融工具」	2018 年 1 月 1 日
IFRS 9 及 IFRS 7 之修正「強制生效日及過渡揭露」	2018 年 1 月 1 日
IFRS 15「客戶合約之收入」	2018 年 1 月 1 日
IFRS 15 之修正「IFRS 15 之闡釋」	2018 年 1 月 1 日
IAS 7 之修正「揭露倡議」	2017 年 1 月 1 日
IAS 12 之修正「未實現損失之遞延所得稅資產之認列」	2017 年 1 月 1 日
IAS 40 之修正「投資性不動產之轉換」	2018 年 1 月 1 日
IFRIC 22「外幣交易與預收付對價」	2018 年 1 月 1 日

註 1：除另註明外，上述新發布 / 修正 / 修訂準則或解釋係於各該日期以後開始之年度期間生效。

註 2：IFRS 12 之修正係追溯適用於 2017 年 1 月 1 日以後開始之年度期間；IAS 28 之修正係追溯適用於 2018 年 1 月 1 日以後開始之年度期間。

1. IFRS 9「金融工具」及相關修正

金融資產之分類、衡量與減損

就金融資產方面，所有原屬於 IAS 39「金融工具：認列與衡量」範圍內之金融資產後續衡量係以攤銷後成本衡量或以公允價值衡量。IFRS 9 對金融資產之分類規定如下。

合併公司投資之債務工具，若其合約現金流量完全為支付本金及流通在外本金金額之利息，分類及衡量如下：

- (1) 以收取合約現金流量為目的之經營模式而持有該金融資產，則該金融資產係以攤銷後成本衡量。此類金融資產後

續係按有效利率認列利息收入於損益，並持續評估減損，減損損益認列於損益。

- (2) 藉由收取合約現金流量與出售金融資產而達成目的之經營模式而持有該金融資產，則該金融資產係以透過其他綜合損益按公允價值衡量。此類金融資產後續係按有效利率認列利息收入於損益，並持續評估減損，減損損益與兌換損益亦認列於損益，其他公允價值變動則認列於其他綜合損益。於該金融資產除列或重分類時，原先累積於其他綜合損益之公允價值變動應重分類至損益。

合併公司投資非屬前述條件之金融資產，係以公允價值衡量，公允價值變動認列於損益。惟合併公司得選擇於原始認列時，將非持有供交易之權益投資指定為透過其他綜合損益按公允價值衡量。此類金融資產除股利收益認列於損益外，其他相關利益及損失係認列於其他綜合損益，後續無須評估減損，累積於其他綜合損益之公允價值變動亦不重分類至損益。

合併公司以 106 年 12 月 31 日持有之金融資產與當日所存在之事實及情況，評估下列金融資產之分類與衡量將因適用 IFRS 9 而改變：

- (1) 以成本衡量之未上市（櫃）股票投資依 IFRS 9 應改按公允價值衡量。
- (2) 合併公司將以無追索權之方式讓售予銀行之應收帳款，於讓售時已移轉應收帳款之幾乎所有風險及報酬，因此將其自資產負債表除列。合併公司管理此類應收帳款之經營模式，並非以收取合約現金流量為目的或藉由收取合約現金流量及出售金融資產達成目的，故此類應收帳款依 IFRS 9 係按公允價值衡量，公允價值變動認列於損益。

IFRS 9 採用「預期信用損失模式」認列金融資產之減損。以攤銷後成本衡量之金融資產、透過其他綜合損益按公允價值衡量之債務工具資產、應收租賃款、IFRS 15「客戶合約之收入」產生之合約資產或放款承諾及財務保證合約，應認列備抵損

失。若金融資產之信用風險自原始認列後並未顯著增加，則備抵損失係按未來 12 個月之預期信用損失衡量。若金融資產之信用風險自原始認列後已顯著增加且非低信用風險，則備抵損失係按剩餘存續期間之預期信用損失衡量。但未包括重大財務組成部分之應收帳款必須按存續期間之預期信用損失衡量備抵損失。

此外，原始認列時已有信用減損之金融資產，合併公司考量原始認列時之預期信用損失以計算信用調整後之有效利率，後續備抵損失則按後續預期信用損失累積變動數衡量。

合併公司評估對於應收帳款將適用簡化做法，以存續期間預期信用損失衡量備抵損失。合併公司預期適用 IFRS 9 預期信用損失模式將使金融資產之信用損失更早認列。

合併公司選擇於適用 IFRS 9 金融資產之認列、衡量與減損規定時不重編 106 年度比較資訊，首次適用之累積影響數將認列於首次適用日，並將揭露適用 IFRS 9 之分類變動及調節資訊。

追溯適用 IFRS 9 金融資產分類、衡量與減損規定，對 107 年 1 月 1 日資產、負債及權益之影響預期如下：

	106年12月31日 帳面金額	首次適用 之調整	107年1月1日 調整後 帳面金額
資產、負債及 權益之影響			
透過其他綜合損益 按公允價值衡量 之金融資產	\$ -	\$ 5,614	\$ 5,614
應收帳款(按攤銷後 成本衡量)	1,103,471	1,413	1,104,884
應收帳款(透過損益 按公允價值衡量)	-	5,755	5,755
應收帳款—關係人 以成本衡量之金融 資產	95,256	(5,755)	89,501
資產影響	<u>5,614</u>	<u>(5,614)</u>	<u>-</u>
	<u>\$ 1,204,341</u>	<u>\$ 1,413</u>	<u>\$ 1,205,754</u>
保留盈餘	<u>\$ 1,823,902</u>	<u>\$ 1,413</u>	<u>\$ 1,825,315</u>
權益影響	<u>\$ 1,823,902</u>	<u>\$ 1,413</u>	<u>\$ 1,825,315</u>

2. IFRS 15「客戶合約之收入」及相關修正

IFRS 15 係規範來自客戶合約之收入認列原則，該準則將取代 IAS 18「收入」、IAS 11「建造合約」及相關解釋。

合併公司於適用 IFRS 15 時，係以下列步驟認列收入：

- (1) 辨認客戶合約；
- (2) 辨認合約中之履約義務；
- (3) 決定交易價格；
- (4) 將交易價格分攤至合約中之履約義務；及
- (5) 於滿足履約義務時認列收入。

合併公司選擇僅對 107 年 1 月 1 日尚未完成之合約追溯適用 IFRS 15，相關累積影響數將調整於該日保留盈餘。

此外，合併公司將揭露 107 年若仍繼續適用現行會計處理，其與適用 IFRS 15 之差異說明。

追溯適用 IFRS 15 對合併公司 107 年 1 月 1 日資產、負債及權益預計無重大影響。

除上述影響外，截至本合併財務報告通過發布日止，合併公司評估其他準則、解釋之修正將不致對財務狀況與財務績效造成重大影響。

(三) 國際會計準則理事會 (IASB) 已發布但尚未經金管會認可並發布生效之 IFRSs

<u>新發布 / 修正 / 修訂準則及解釋</u>	<u>IASB 發布之生效日(註1)</u>
「2015-2017 週期之年度改善」	2019 年 1 月 1 日
IFRS 9 之修正「具負補償之提前還款特性」	2019 年 1 月 1 日 (註 2)
IFRS 10 及 IAS 28 之修正「投資者與其關聯企業或合資間之資產出售或投入」	未 定
IFRS 16「租賃」	2019 年 1 月 1 日 (註 3)
IFRS 17「保險合約」	2021 年 1 月 1 日
IAS 19 之修正「計畫修正、縮減或清償」	2019 年 1 月 1 日 (註 4)
IAS 28 之修正「對關聯企業及合資之長期權益」	2019 年 1 月 1 日
IFRIC 23「所得稅之不確定性之處理」	2019 年 1 月 1 日

註 1：除另註明外，上述新發布 / 修正 / 修訂準則或解釋係於各該日期以後開始之年度期間生效。

註 2：金管會允許合併公司得選擇提前於 107 年 1 月 1 日適用此項修正。

註 3：金管會於 106 年 12 月 19 日宣布我國企業應自 108 年 1 月 1 日適用 IFRS 16。

註 4：2019 年 1 月 1 日以後發生之計畫修正、縮減或清償適用此項修正。

IFRS 16「租賃」

IFRS 16 係規範租賃之會計處理，該準則將取代 IAS 17「租賃」及相關解釋。

於適用 IFRS 16 時，若合併公司為承租人，除低價值標的資產租賃及短期租賃得選擇採用類似 IAS 17 之營業租賃處理外，其他租賃皆應於合併資產負債表上認列使用權資產及租賃負債。合併綜合損益表應分別表達使用權資產之折舊費用及租賃負債按有效利息法所產生之利息費用。在現金流量表中，償付租賃負債之本金金額表達為籌資活動，支付利息部分則列為營業活動。

對於合併公司為出租人之會計處理預計無重大影響。

IFRS 16 生效時，合併公司得選擇追溯適用至比較期間或將首次適用之累積影響數認列於首次適用日。

除上述影響外，截至本合併財務報告通過發布日止，合併公司仍持續評估其他準則、解釋之修正對財務狀況與財務績效之影響，相關影響待評估完成時予以揭露。

四、重大會計政策之彙總說明

(一) 遵循聲明

本合併財務報告係依照證券發行人財務報告編製準則及經金管會認可並發布生效之 IFRSs 編製。

(二) 編製基礎

除按公允價值衡量之金融工具及按確定福利義務現值減除計畫資產公允價值認列之淨確定福利負債外，本合併財務報告係依歷史成本基礎編製。

公允價值衡量依照相關輸入值之可觀察程度及重要性分為第 1 等級至第 3 等級：

1. 第 1 等級輸入值：係指於衡量日可取得之相同資產或負債於活絡市場之報價（未經調整）。
2. 第 2 等級輸入值：係指除第 1 等級之報價外，資產或負債直接（亦即價格）或間接（亦即由價格推導而得）之可觀察輸入值。
3. 第 3 等級輸入值：係指資產或負債之不可觀察之輸入值。

(三) 資產與負債區分流動與非流動之標準

流動資產包括：

1. 主要為交易目的而持有之資產；
2. 預期於資產負債表日後 12 個月內實現之資產；及
3. 現金及約當現金（但不包括於資產負債表日後逾 12 個月用以交換或清償負債而受到限制者）。

流動負債包括：

1. 主要為交易目的而持有之負債；
2. 於資產負債表日後 12 個月內到期清償之負債（即使於資產負債表日後至通過發布財務報告前已完成長期性之再融資或重新安排付款協議，亦屬流動負債），以及
3. 不能無條件將清償期限遞延至資產負債表日後至少 12 個月之負債。

非屬上述流動資產或流動負債者，係分類為非流動資產或非流動負債。

(四) 合併基礎

本合併財務報告係包含母公司及母公司所控制個體（子公司）之財務報表。

子公司之財務報表已予調整，以使其會計政策與合併公司之會計政策一致。於編製合併財務報告時，各個體間之交易、帳戶餘額、收益及費損已全數予以銷除。子公司之綜合損益總額係歸屬至母公司業主及非控制權益，即使非控制權益因而成為虧損餘額。

當合併公司對子公司所有權權益之變動未導致喪失控制者，係作為權益交易處理。合併公司及非控制權益之帳面金額已予調整，以反映其於子公司相對權益之變動。非控制權益之調整金額與所支付或收取對價之公允價值間之差額，係直接認列為權益且歸屬於母公司業主。

子公司明細、持股比例及營業項目，參閱附註十二、附表六及七。

(五) 企業合併

企業合併係採收購法處理。收購相關成本於成本發生及勞務取得當期列為費用。

倘於重評估後，收購日所取得可辨認資產及承擔負債之淨額仍超過移轉對價、被收購者之非控制權益以及收購者先前已持有被收購者之權益於收購日公允價值之總數，則該差額為廉價購買利益，並立即認列為損益。

對被收購者具有現時所有權權益且清算時有權按比例享有被收購者淨資產之非控制權益，係以其所享有被收購者可辨認淨資產已認列金額之比例份額衡量。

(六) 外 幣

各個體編製財務報告時，以個體功能性貨幣以外之貨幣（外幣）交易者，依交易日匯率換算為功能性貨幣記錄。

外幣貨幣性項目於每一資產負債表日以收盤匯率換算。因交割貨幣性項目或換算貨幣性項目產生之兌換差額，於發生當期認列於損益。

以公允價值衡量之外幣非貨幣性項目係以決定公允價值當日之匯率換算，所產生之兌換差額列為當期損益，惟屬公允價值變動認列於其他綜合損益者，其產生之兌換差額列於其他綜合損益。

以歷史成本衡量之外幣非貨幣性項目係以交易日之匯率換算，不再重新換算。

於編製合併財務報告時，國外營運機構（包含營運所在國家或使用之貨幣與母公司不同之子公司）之資產及負債以每一資產負債表日匯率換算為新台幣。收益及費損項目係以當期平均匯率換算，所產生之兌換差額列於其他綜合損益（並分別歸屬予母公司業主及非控制權益）。

(七) 存 貨

存貨包括原料、物料、在製品、製成品及商品。存貨係以成本與淨變現價值孰低衡量，比較成本與淨變現價值時除同類別存貨外係以個別項目為基礎。淨變現價值係指在正常情況下之估計售價減除至尚需投入之估計成本及完成出售所需之估計成本後之餘額。存貨成本之計算係採加權平均法。

(八) 不動產、廠房及設備

不動產、廠房及設備係以成本認列，後續以成本減除累計折舊及累計減損後之金額衡量。

自有土地不提列折舊。

不動產、廠房及設備於耐用年限內按直線基礎，對每一重大部分單獨提列折舊。合併公司至少於每一年度結束日對估計耐用年限、殘值及折舊方法進行檢視，並推延適用會計估計變動之影響。

不動產、廠房及設備除列時，淨處分價款與該資產帳面金額間之差額係認列於損益。

(九) 無形資產

有限耐用年限無形資產原始以成本衡量，後續係以成本減除累計攤銷及累計減損後之金額衡量。無形資產於耐用年限內按直線基礎進行攤銷，並且至少於每一年度結束日對估計耐用年限、殘值及攤銷方法進行檢視，並推延適用會計估計變動之影響。

企業合併所取得之無形資產係以收購日之公允價值認列，後續衡量方式與單獨取得之無形資產相同。

無形資產除列時，淨處分價款與該資產帳面金額間之差額係認列於當期損益。

(十) 不動產、廠房及設備暨可辨認無形資產之減損

倘不動產、廠房及設備暨可辨認無形資產以其相關可回收金額衡量帳面價值有重大減損時，就其減損部分認列損失。嗣後若不動產、廠房及設備暨可辨認無形資產等相關可回收金額增加時，將減損損失之迴轉認列為利益，惟不動產、廠房及設備暨可辨認無形資產於減損損失迴轉後之帳面價值，不得超過該項資產在未認列減損損失之情況下，減除應提列折舊或攤銷後之帳面價值。

(十一) 金融工具

金融資產與金融負債於合併公司成為該工具合約條款之一方時認列於合併資產負債表。

原始認列金融資產與金融負債時，若金融資產或金融負債非屬透過損益按公允價值衡量者，係按公允價值加計直接可歸屬於取得或發行金融資產或金融負債之交易成本衡量。直接可歸屬於取得或發行透過損益按公允價值衡量之金融資產或金融負債之交易成本，則立即認列為損益。

1. 金融資產

金融資產之慣例交易係採交易日會計認列及除列。

(1) 衡量種類

合併公司所持有之金融資產種類為透過損益按公允價值衡量之金融資產與放款及應收款。

A. 透過損益按公允價值衡量之金融資產

透過損益按公允價值衡量之金融資產係按公允價值衡量，其再衡量產生之利益或損失（不包含該金融資產所產生之任何股利或利息）係認列於損益。公允價值之決定方式請參閱附註三一。

B. 放款及應收款

放款及應收款（包括應收帳款、現金及約當現金及其他應收款）係採用有效利息法按攤銷後成本減除減損損失後之金額衡量，惟短期應收帳款之利息認列不具重大性之情況除外。

約當現金包括高度流動性、可隨時轉換成定額現金且價值變動風險甚小之定期存款，係用於滿足短期現金承諾。

(2) 金融資產之減損

除透過損益按公允價值衡量之金融資產外，合併公司係於每一資產負債表日評估其他金融資產是否有減損客觀證據，當有客觀證據顯示，因金融資產原始認列後發生之單一或多項事項，致使金融資產之估計未來現金流量受損失者，該金融資產即已發生減損。

按攤銷後成本列報之金融資產，如應收帳款及其他應收款，該資產若經個別評估未有客觀減損證據，另再集體評估減損。

按攤銷後成本列報之金融資產之減損損失金額，依歷史交易經驗評估可回收率認列。

按攤銷後成本列報之金融資產於後續期間減損損失金額減少，且經客觀判斷該減少與認列減損後發生之事項有關，則先前認列之減損損失直接或藉由調整備抵帳戶予以迴轉認列於損益，惟該迴轉不得使金融資產帳面金額超過若未認列減損情況下於迴轉日應有之攤銷後成本。

以成本衡量之金融資產之減損損失金額係該資產帳面金額與估計未來現金流量按類似金融資產之現時市場報酬率折現之現值間之差額。此種減損損失於後續期間不得迴轉。

所有金融資產之減損損失係直接自金融資產之帳面金額中扣除，惟應收款項係藉由備抵帳戶調降其帳面金額。當判斷應收款項無法收回時，係沖銷備抵帳戶。原先已沖銷而後續收回之款項則貸記備抵帳戶。除因應收款項無法收回而沖銷備抵帳戶外，備抵帳戶帳面金額之變動認列於損益。

(3) 金融資產之除列

合併公司僅於對來自金融資產現金流量之合約權利失效，或已移轉金融資產且該資產所有權之幾乎所有風險及報酬已移轉予其他企業時，始將金融資產除列。

於一金融資產整體除列時，其帳面金額與所收取對價加計已認列於其他綜合損益之任何累計利益或損失之總和間之差額係認列於損益。

2. 金融負債

合併公司僅於義務解除、取消或到期時，始將金融負債除列。除列金融負債時，其帳面金額與所支付對價（包含任何所移轉之非現金資產或承擔之負債）間之差額認列為損益。

3. 衍生金融工具

合併公司簽訂之衍生工具包括遠期外匯合約，用以管理合併公司之匯率風險。

衍生工具於簽訂衍生工具合約時，原始以公允價值認列，後續於資產負債表日按公允價值再衡量，後續衡量產生之利益或損失直接列入損益。當衍生工具之公允價值為正值時，列為金融資產；公允價值為負值時，列為金融負債。

(十二) 收入認列

收入係按已收或應收對價之公允價值衡量。

1. 貨物之銷售

銷售貨物係於符合下列條件完全滿足時認列收入：

- (1) 合併公司已將貨物所有權之重大風險及報酬移轉予買方；
- (2) 合併公司對於已經出售之貨物既不持續參與管理，亦未維持有效控制；
- (3) 收入金額能可靠衡量；
- (4) 與交易有關之經濟效益很有可能流入合併公司；及
- (5) 與交易有關之已發生或將發生之成本能可靠衡量。

去料加工時，加工產品所有權之重大風險及報酬並未移轉，是以去料時不作銷貨處理。

2. 股利收入及利息收入

投資所產生之股利收入係於收款之權利確立時認列。

金融資產之利息收入係於經濟效益很有可能流入合併公司，且收入金額能可靠衡量時認列。利息收入係依時間之經過按流通在外本金與所適用之有效利率採應計基礎認列。

(十三) 租賃

營業租賃給付係按直線基礎於租賃期間內認列為費用。

(十四) 員工福利

1. 短期員工福利

短期員工福利相關負債係以換取員工服務而預期支付之非折現金額衡量。

2. 退職後福利

確定提撥退休計畫之退休金係於員工提供服務期間將應提撥之退休金數額認列為費用。

確定福利退休計畫之確定福利成本（含服務成本、淨利息及再衡量數）係採預計單位福利法精算。服務成本（含當期服務成本及前期服務成本）及淨確定福利負債（資產）淨利息於發生時認列為員工福利費用。再衡量數（含精算損益及扣除利息後之計畫資產報酬）於發生時認列於其他綜合損益並列入保留盈餘，後續期間不重分類至損益。

淨確定福利負債（資產）係確定福利退休計畫之提撥短絀（剩餘）。淨確定福利資產不得超過從該計畫退還提撥金或可減少未來提撥金之現值。

(十五) 股份基礎給付協議

員工認股權係按給與日權益工具之公允價值及預期既得之最佳估計數量，於既得期間內以直線基礎認列費用，並同時調整資本公積一員工認股權。若其於給與日立即既得，係於給與日全數認列費用。

合併公司於每一資產負債表日修正預期既得之員工認股權估計數量。若有修正原估計數量，其影響數係認列為損益，使累計費用反映修正之估計數，並相對調整資本公積－員工認股權。

(十六) 所得稅

所得稅費用係當期所得稅及遞延所得稅之總和。

1. 當期所得稅

依所得稅法規定計算之未分配盈餘加徵 10% 所得稅列為股東會決議年度之所得稅費用。

以前年度應付所得稅之調整，列入當年度所得稅。

2. 遞延所得稅

遞延所得稅係依帳載資產及負債帳面金額與計算課稅所得之課稅基礎二者所產生之暫時性差異計算。

遞延所得稅負債一般係就所有應課稅暫時性差異予以認列，而遞延所得稅資產則於很有可能具有課稅所得以供可減除暫時性差異、虧損扣抵及研究發展等支出所產生之所得稅抵減使用時認列。

與投資子公司相關之應課稅暫時性差異皆認列遞延所得稅負債，惟合併公司若可控制暫時性差異迴轉之時點，且該暫時性差異很有可能於可預見之未來不會迴轉者除外。與此類投資有關之可減除暫時性差異，僅於其很有可能具有足夠課稅所得用以實現暫時性差異，且於可預見之未來預期將迴轉的範圍內，予以認列遞延所得稅資產。

遞延所得稅資產之帳面金額於每一資產負債表日予以重新檢視，並針對已不再很有可能具有足夠之課稅所得以供其回收所有或部分資產者，調減帳面金額。原未認列為遞延所得稅資產者，亦於每一資產負債表日予以重新檢視，並在未來很有可能產生課稅所得以供其回收所有或部分資產者，調增帳面金額。

遞延所得稅資產及負債係以預期負債清償或資產實現時之稅率衡量，該稅率係以資產負債表日已立法或已實質性立法之稅率及稅法為基礎。遞延所得稅負債及資產之衡量係反映合併

公司於資產負債表日預期回收或清償其資產及負債帳面金額之方式所產生之租稅後果。

3. 本年度之當期及遞延所得稅

當期及遞延所得稅係認列於損益，惟與認列於其他綜合損益或直接計入權益之項目相關之當期及遞延所得稅係分別認列於其他綜合損益或直接計入權益。

五、重大會計判斷、估計及假設不確定性之主要來源

合併公司於採用會計政策時，對於不易自其他來源取得相關資訊者，管理階層必須基於歷史經驗及其他攸關之因素作出相關之判斷、估計及假設。實際結果可能與估計有所不同。

管理階層將持續檢視估計與基本假設。若估計之修正僅影響當期，則於修正當期認列；若會計估計之修正同時影響當期及未來期間，則於修正當期及未來期間認列。

主要假設及估計不確定性之資訊如下：

應收款項之估計減損

當帳款有客觀證據顯示減損跡象時，合併公司除個別評估其減損金額外，並依歷史交易經驗估計回收率，以計算無法回收之金額認列減損。該等估計受管理階層判斷而具不確定性，可能會影響該等估計之結果。

六、現金及約當現金

	106年12月31日	105年12月31日
庫存現金及零用金	\$ 1,385	\$ 1,231
銀行支票及活期存款	518,580	528,663
約當現金		
銀行定期存款	<u>1,216,313</u>	<u>910,769</u>
	<u>\$ 1,736,278</u>	<u>\$ 1,440,663</u>

銀行活期存款及銀行定期存款於資產負債表日之市場利率區間如下：

	106年12月31日	105年12月31日
銀行活期存款	<u>0.001%-0.46%</u>	<u>0.001%-0.35%</u>
銀行定期存款	0.40%-3.30%	0.40%-3.30%

七、透過損益按公允價值衡量之金融工具

	<u>106年12月31日</u>	<u>105年12月31日</u>
<u>持有供交易之金融資產</u>		
非衍生金融工具		
— 基金受益憑證	\$200,568	\$169,461
衍生金融工具（未指定避險）		
— 遠期外匯合約	<u>170</u>	<u>1,237</u>
	<u>\$200,738</u>	<u>\$170,698</u>
<u>持有供交易之金融負債</u>		
衍生金融工具（未指定避險）		
— 遠期外匯合約	<u>\$ 1,037</u>	<u>\$ -</u>

於資產負債表日未適用避險會計且尚未到期之遠期外匯合約如下：

	<u>幣 別</u>	<u>到 期 期 間</u>	<u>合 約 金 額 (仟 元)</u>
<u>106 年 12 月 31 日</u>			
賣出遠期外匯	日幣兌新台幣	107.01.26	JPY4,200/NTD1,151
賣出遠期外匯	日幣兌新台幣	107.02.26	JPY6,500/NTD1,738
賣出遠期外匯	日幣兌新台幣	107.03.26	JPY3,500/NTD922
賣出遠期外匯	日幣兌新台幣	107.04.26	JPY6,000/NTD1,592
賣出遠期外匯	韓幣兌美金	107.01.08	KRW447,000/USD394
賣出遠期外匯	韓幣兌美金	107.02.08	KRW266,000/USD241
賣出遠期外匯	韓幣兌美金	107.03.08	KRW189,000/USD175
賣出遠期外匯	美金兌新台幣	107.01.08	USD394/NTD11,864
賣出遠期外匯	美金兌新台幣	107.02.08	USD241/NTD7,226
賣出遠期外匯	美金兌新台幣	107.03.08	USD175/NTD5,217
賣出遠期外匯	歐元兌人民幣	107.01.30	EUR150/RMB1,181
賣出遠期外匯	歐元兌人民幣	107.03.01	EUR150/RMB1,185
賣出遠期外匯	歐元兌人民幣	107.03.29	EUR100/RMB792
買入遠期外匯	人民幣兌法郎	107.10.16	RMB9,049/CHF1,290
<u>105 年 12 月 31 日</u>			
賣出遠期外匯	日幣兌新台幣	106.01.26	JPY5,150/NTD1,581
賣出遠期外匯	日幣兌新台幣	106.02.27	JPY7,600/NTD2,294
賣出遠期外匯	日幣兌新台幣	106.03.29	JPY7,840/NTD2,412
賣出遠期外匯	日幣兌新台幣	106.04.28	JPY5,250/NTD1,461
賣出遠期外匯	韓幣兌美金	106.01.06	KRW540,000/USD480
賣出遠期外匯	韓幣兌美金	106.02.07	KRW418,800/USD353
賣出遠期外匯	韓幣兌美金	106.03.07	KRW392,900/USD329
賣出遠期外匯	美金兌新台幣	106.01.06	USD480/NTD15,084
賣出遠期外匯	美金兌新台幣	106.02.07	USD353/NTD11,264
賣出遠期外匯	美金兌新台幣	106.03.07	USD329/NTD10,474

合併公司從事遠期外匯交易之目的，主要係為規避外幣資產及負債因匯率波動產生之風險，其財務避險策略係以達成規避大部分市場價格風險為目的。

八、應收票據、應收帳款及其他應收款

	<u>106年12月31日</u>	<u>105年12月31日</u>
<u>應收票據</u>		
因營業而發生	<u>\$ 135,426</u>	<u>\$ 45,343</u>
<u>應收帳款</u>		
應收帳款	\$ 1,114,956	\$ 1,107,368
減：備抵呆帳	<u>11,485</u>	<u>4,864</u>
	<u>\$ 1,103,471</u>	<u>\$ 1,102,504</u>
<u>其他應收款</u>		
代購設備款	\$ 11,304	\$ 12,503
應收出口退稅	7,157	19,961
應收銀行保留款	2,742	3,002
其 他	<u>11,686</u>	<u>22,050</u>
	<u>\$ 32,889</u>	<u>\$ 57,516</u>

應收帳款－關係人資訊請參閱附註三二。

(一) 應收票據

合併公司對應收票據之平均授信期間為 90 至 120 天，於決定應收票據可回收性時，合併公司考量應收票據自原始授信日至資產負債表日信用品質之任何改變。應收票據如屆到期日未獲兌現，則提列 100% 備抵呆帳。

於資產負債表日無已逾期而合併公司尚未認列備抵呆帳之應收票據。

(二) 應收帳款

合併公司對應收帳款之平均授信期間為月結 90 至 150 天，於決定應收帳款可回收性時，合併公司考量應收帳款自原始授信日至資產負債表日信用品質之任何改變，除個別帳款有客觀減損證據而個別評估其減損金額外，合併公司對於逾期天數超過 360 天之應收帳款，認為其回收比例甚低，提列 100% 備抵呆帳，對於逾期天數在 181 天至 360 天之間之應收帳款，依歷史交易經驗估計無法回收之金額，提列備抵呆帳。

於資產負債表日已逾期但合併公司尚未認列備抵呆帳之應收帳款，因其信用品質並未重大改變，合併公司管理階層認為仍可回收其金額，合併公司對該等應收帳款並未持有任何擔保品或其他信用增強保障。

應收帳款之帳齡分析如下：

	106年12月31日	105年12月31日
未逾期	\$ 1,067,796	\$ 1,067,936
1~60天	27,755	13,063
61~120天	4,595	5,044
121~180天	-	4,175
181~360天	9,094	14,557
361天以上	5,716	2,593
合計	<u>\$ 1,114,956</u>	<u>\$ 1,107,368</u>

以上係以逾期天數為基準進行之帳齡分析。

已逾期但未減損應收帳款之帳齡分析如下：

	106年12月31日	105年12月31日
1~60天	\$ 27,755	\$ 13,063
61至120天	4,595	5,044
121至180天	-	4,175
181至360天	-	10,015
合計	<u>\$ 32,350</u>	<u>\$ 32,297</u>

應收帳款之備抵呆帳變動資訊如下：

	個別評估 減損損失	群組評估 減損損失	合計
105年1月1日餘額	\$ 70	\$ 3,844	\$ 3,914
加：本年度提列呆帳費用	-	1,322	1,322
外幣換算差額	(5)	(367)	(372)
105年12月31日餘額	65	4,799	4,864
加：本年度提列呆帳費用	-	6,647	6,647
外幣換算差額	(1)	(25)	(26)
106年12月31日餘額	<u>\$ 64</u>	<u>\$ 11,421</u>	<u>\$ 11,485</u>

截至106年及105年12月31日止，已進行清算或處於重大財務困難之個別已減損應收帳款餘額分別為64仟元及65仟元。合併公司對該等應收帳款餘額並未持有任何擔保品。

合併公司與兆豐國際商業銀行及華一銀行間簽訂讓售應收帳款合約，合併公司依合約規定不須承擔應收帳款無法收回之風險。

合併公司讓售應收帳款之相關資訊如下：

106 年度

交易對象	本年度讓售金額	讓售年底金額	已動支金額	未動支金額	保留款金額	已動支金額 年利率(%)	額	度
兆豐國際商業銀行	\$ 92,506	\$ 21,853	\$ 19,111	\$ 619	\$ 2,123	2.39-2.58	\$	3,000 仟美元

105 年度

交易對象	本年度讓售金額	讓售年底金額	已動支金額	未動支金額	保留款金額	已動支金額 年利率(%)	額	度
華一銀行	\$ -	\$ 179	\$ -	\$ 143	\$ 36	-	\$	48,000 仟人民幣
兆豐國際商業銀行	92,849	21,120	18,297	790	2,033	1.79-2.11		4,000 仟美元
	\$ 92,849	\$ 21,299	\$ 18,297	\$ 933	\$ 2,069			

上述額度可循環使用。

上述未動支金額及保留款已轉列其他應收款－應收銀行保留款。

九、存 貨

	106年12月31日	105年12月31日
原 料	\$131,838	\$110,428
物 料	99,038	99,324
在 製 品	38,701	43,603
製 成 品	181,189	223,276
商 品	25,576	9,144
	<u>\$476,342</u>	<u>\$485,775</u>

106 年度與存貨相關之營業成本為 1,578,187 仟元，其中包括存貨跌價及報廢損失 10,524 仟元及存貨盤盈 229 仟元；105 年度與存貨相關之營業成本為 1,478,394 仟元，其中包括存貨跌價及報廢損失 5,578 仟元及存貨盤虧 210 仟元。

十、預付款項

	106年12月31日	105年12月31日
留抵稅額	\$ 41,946	\$ 52,181
預付費用	19,516	28,870
預付貨款	12,199	16,157
其他預付款	13,884	14,185
土地使用權（附註十五）	1,262	730
	<u>\$ 88,807</u>	<u>\$112,123</u>

十一、以成本衡量之金融資產

	106年12月31日	105年12月31日
未上市（櫃）普通股	<u>\$ 5,614</u>	<u>\$ 6,084</u>

合併公司所持有之上述未上市（櫃）股票投資，於資產負債表日係按成本減除減損損失衡量，因其公允價值合理估計數之區間重大且無法合理評估各種估計之機率，其公允價值無法可靠衡量。

十二、子 公 司

列入合併財務報告之子公司

本合併財務報告編製主體如下：

投資公司名稱	子公司名稱	業務性質	所持股權百分比		說明
			106年 12月31日	105年 12月31日	
尖點科技股份有限公司	Topoint Technology Co., LTD. (B.V.I.)	國際投資	100	100	
	欣點科技股份有限公司（欣點公司）	鑽針測試及鑽孔業務	61.76	61.76	
	Warpspeed Corporation (B.V.I.)	國際貿易	100	100	
	Topoint Japan Co., Ltd.	銷售電子零組件	100	100	
	Unipoint Technology Holdings Co., Ltd. (B.V.I.)	國際投資	100	100	註 1
Topoint Technology Co., LTD. (B.V.I.)	上海尖點精密工具有限公司（上海尖點）	生產及銷售精密刀具及自動量具	100	100	
	宏點精密電子（秦皇島）有限公司（宏點公司）	鑽針測試及鑽孔業務	100	100	
	富宏點電子（深圳）有限公司（富宏點公司）	鑽針測試及鑽孔業務	100	100	
	碩點電子（蘇州）有限公司（碩點公司）	鑽針測試及鑽孔業務	100	100	
	淮安宏盛點電子有限公司（宏盛點公司）	鑽針測試及鑽孔業務	84	84	
上海尖點精密工具有限公司	昆山群特科技電子有限公司（昆山群特公司）	線路板之生產、加工及銷售	75	75	
	昆山尖點電子有限公司（昆山尖點公司）	鑽針配套服務	100	100	
	淮安宏盛點電子有限公司	鑽針測試及鑽孔業務	16	16	
	成都銳點精密工具有限公司（成都銳點公司）	金屬切削刀具	93.75	93.75	
	上海和錦滾子科技有限公司（上海和錦公司）	生產及銷售機械零部件	83.94	76.96	註 2
	上海潤點納米材料有限公司（上海潤點公司）	金屬製品加工業務	81.83	81.83	註 3
淮安宏盛點電子有限公司	淮安宏盈點電子有限公司（宏盈點公司）	鑽針測試及鑽孔業務	100	100	
成都銳點精密工具有限公司	昆山銳點精密工具有限公司（昆山銳點公司）	金屬切削刀具	100	100	
Unipoint Technology Holdings Co., Ltd. (B.V.I.)	欣聯點科技（深圳）有限公司（欣聯點公司）	鑽針測試及鑽孔業務	100	100	

註 1： 母公司於 105 年 7 月 31 日向子公司欣點公司購買 Unipoint Technology Holdings Co.,Ltd. 100% 股權，該項交易係為共同控制下之組織重組，其相關會計處理不認列損益。

註 2： 上海尖點公司於 105 年 1 月 8 日收購上海和錦公司 70% 股權，並陸續未按持股比例增資，企業合併資訊請參閱附註二六。

註 3： 上海尖點公司於 105 年 4 月 21 日投資設立上海潤點公司。

十三、不動產、廠房及設備

	106年12月31日	105年12月31日
土地	\$ 75,652	\$ 75,652
房屋及建築	297,538	322,645
機器設備	1,654,722	2,022,629
運輸設備	10,598	7,563
辦公設備	5,009	4,777
其他設備	47,108	61,134
待驗設備	52,324	11,390
	<u>\$ 2,142,951</u>	<u>\$ 2,505,790</u>

成 本	土 地	房 屋 及 建 築	機 器 設 備	運 輸 設 備	辦 公 設 備	其 他 設 備	待 驗 設 備	合 計
105 年 1 月 1 日 餘額	\$ 75,652	\$ 620,606	\$ 6,362,207	\$ 19,044	\$ 12,351	\$ 213,627	\$ -	\$ 7,303,487
增 添	-	2,626	218,867	1,924	898	9,127	11,904	245,346
處 分	-	-	(7,893)	(958)	(700)	(20,074)	-	(29,625)
由企業合併取得	-	143	20,814	438	-	325	-	21,720
重 分 類	-	-	(490)	-	490	-	-	-
淨兌換差額	-	(28,267)	(316,000)	(1,175)	(500)	(5,889)	(514)	(352,345)
105 年 12 月 31 日 餘額	<u>75,652</u>	<u>595,108</u>	<u>6,277,505</u>	<u>19,273</u>	<u>12,539</u>	<u>197,116</u>	<u>11,390</u>	<u>7,188,583</u>
累計折舊及減損								
105 年 1 月 1 日 餘額	-	255,504	3,914,855	9,792	7,152	138,689	-	4,325,992
折舊費用	-	24,970	514,601	2,908	1,269	20,640	-	564,388
處 分	-	-	(3,707)	(561)	(678)	(19,948)	-	(24,894)
由企業合併取得	-	32	4,244	260	-	146	-	4,682
重 分 類	-	-	(355)	-	355	-	-	-
淨兌換差額	-	(8,043)	(174,762)	(689)	(336)	(3,545)	-	(187,375)
105 年 12 月 31 日 餘額	<u>-</u>	<u>272,463</u>	<u>4,254,876</u>	<u>11,710</u>	<u>7,762</u>	<u>135,982</u>	<u>-</u>	<u>4,682,793</u>
105 年 12 月 31 日 淨額	<u>\$ 75,652</u>	<u>\$ 322,645</u>	<u>\$ 2,022,629</u>	<u>\$ 7,563</u>	<u>\$ 4,777</u>	<u>\$ 61,134</u>	<u>\$ 11,390</u>	<u>\$ 2,505,790</u>
成 本								
106 年 1 月 1 日 餘額	\$ 75,652	\$ 595,108	\$ 6,277,505	\$ 19,273	\$ 12,539	\$ 197,116	\$ 11,390	\$ 7,188,583
增 添	-	245	172,460	6,329	1,659	8,767	64,705	254,165
處 分	-	(1,276)	(204,973)	(2,711)	(191)	(8,180)	-	(217,331)
重 分 類	-	-	23,977	-	-	-	(23,977)	-
淨兌換差額	-	(6,584)	(95,426)	(303)	(114)	(1,518)	206	(103,739)
106 年 12 月 31 日 餘額	<u>75,652</u>	<u>587,493</u>	<u>6,173,543</u>	<u>22,588</u>	<u>13,893</u>	<u>196,185</u>	<u>52,324</u>	<u>7,121,678</u>
累計折舊及減損								
106 年 1 月 1 日 餘額	-	272,463	4,254,876	11,710	7,762	135,982	-	4,682,793
折舊費用	-	20,629	446,993	2,792	1,366	19,199	-	490,979
處 分	-	(1,276)	(121,334)	(2,323)	(171)	(5,253)	-	(130,357)
淨兌換差額	-	(1,861)	(61,714)	(189)	(73)	(851)	-	(64,688)
106 年 12 月 31 日 餘額	<u>-</u>	<u>289,955</u>	<u>4,518,821</u>	<u>11,990</u>	<u>8,884</u>	<u>149,077</u>	<u>-</u>	<u>4,978,727</u>
106 年 12 月 31 日 淨額	<u>\$ 75,652</u>	<u>\$ 297,538</u>	<u>\$ 1,654,722</u>	<u>\$ 10,598</u>	<u>\$ 5,009</u>	<u>\$ 47,108</u>	<u>\$ 52,324</u>	<u>\$ 2,142,951</u>

合併公司 106 及 105 年經評估不動產、廠房及設備未有減損跡象。
折舊費用係以直線基礎按下列耐用年數計提：

建築物	
主建物	10 至 50 年
機電工程	8 至 15 年
裝潢工程	3 至 10 年
機器設備	3 至 10 年
運輸設備	3 至 5 年
辦公設備	3 至 5 年
其他設備	3 至 10 年

設定作為借款擔保之不動產、廠房及設備金額，請參閱附註三三。

十四、無形資產

	106年12月31日	105年12月31日
電腦軟體	\$ 8,347	\$ 11,571
專利權	<u>19,767</u>	<u>24,134</u>
	<u>\$ 28,114</u>	<u>\$ 35,705</u>

	電	腦	軟	體	專	利	權	合	計
<u>成 本</u>									
105年1月1日餘額	\$	15,634	\$	435	\$	16,069			
取 得		9,221		-		9,221			
由企業合併取得		-		31,948		31,948			
減 少	(4,926)	-	-	(4,926)			
淨兌換差額	(<u>342)</u>	(<u>2,730)</u>	(<u>3,072)</u>			
105年12月31日餘額		<u>19,587</u>		<u>29,653</u>		<u>49,240</u>			
<u>累計攤銷</u>									
105年1月1日餘額		6,670		268		6,938			
攤銷費用		6,479		3,859		10,338			
由企業合併取得		-		1,725		1,725			
減 少	(4,926)	-	-	(4,926)			
淨兌換差額	(<u>207)</u>	(<u>333)</u>	(<u>540)</u>			
105年12月31日餘額		<u>8,016</u>		<u>5,519</u>		<u>13,535</u>			
105年12月31日淨額	\$	<u>11,571</u>	\$	<u>24,134</u>	\$	<u>35,705</u>			

(接次頁)

(承前頁)

	電	腦	軟	體	專	利	權	合	計
成 本									
106年1月1日餘額	\$	19,587			\$	29,653		\$	49,240
取 得		4,329				-			4,329
減 少	(5,891)				-		(5,891)
淨兌換差額	(63)			(603)		(666)
106年12月31日餘額		<u>17,962</u>				<u>29,050</u>			<u>47,012</u>
累計攤銷									
106年1月1日餘額		8,016				5,519			13,535
攤銷費用		7,523				3,835			11,358
減 少	(5,891)				-		(5,891)
淨兌換差額	(33)			(71)		(104)
106年12月31日餘額		<u>9,615</u>				<u>9,283</u>			<u>18,898</u>
106年12月31日淨額	\$	<u>8,347</u>			\$	<u>19,767</u>		\$	<u>28,114</u>

合併公司 106 及 105 年經評估無形資產未有減損跡象。

攤銷費用係以直線基礎按下列耐用年數計提：

電腦軟體	1 至 5 年
專 利 權	5 至 13 年

十五、長期預付租賃款

	106年12月31日	105年12月31日
土地使用權		
流動（帳列預付款項）	\$ 1,262	\$ 730
非 流 動	<u>53,877</u>	<u>28,398</u>
	<u>\$ 55,139</u>	<u>\$ 29,128</u>

上述土地使用權係以直線基礎按 49 至 50 年計提攤銷費用。

十六、其他非流動資產

	106年12月31日	105年12月31日
存出保證金	\$ 35,409	\$ 15,046
長期預付費用	12,355	1,031
預付設備款	10,845	14,138
受限制存款	<u>5,329</u>	<u>2,464</u>
	<u>\$ 63,938</u>	<u>\$ 32,679</u>

十七、借 款

(一) 短期借款

	106年12月31日	105年12月31日
無擔保短期借款	<u>\$ 67,406</u>	<u>\$ 81,834</u>
利率區間	2.18%-2.64%	1.30%-1.88%

(二) 長期借款

	106年12月31日	105年12月31日
<u>擔保借款</u>		
國家開發銀行	\$ 68,539	\$ 123,489
合作金庫商業銀行	<u>19,569</u>	<u>53,618</u>
小 計	<u>88,108</u>	<u>177,107</u>
<u>無擔保借款</u>		
兆豐國際商業銀行等聯合貸 款	400,000	300,000
中國信託商業銀行	38,531	46,490
國家開發銀行	-	64,500
合作金庫商業銀行	<u>-</u>	<u>3,947</u>
小 計	<u>438,531</u>	<u>414,937</u>
減：一年內到期	<u>63,421</u>	<u>160,243</u>
長期借款	<u>\$ 463,218</u>	<u>\$ 431,801</u>

1. 國家開發銀行擔保借款：成都銳點公司自 103 年 11 月起，並於 104 年 11 月始償還本金至 108 年 11 月，截至 106 年及 105 年 12 月 31 日借款餘額分別為 68,539 仟元及 123,489 仟元，年利率分別為 4.75%-5.08% 及 4.74%-6.00%。
2. 合作金庫商業銀行擔保借款：其中包含母公司借款自 103 年 4 月起，每月攤還本息至 108 年 3 月，截至 106 年及 105 年 12 月 31 日母公司借款餘額分別為 7,725 仟元及 13,802 仟元，年利率均為 1.50%；欣點公司借款自 100 年 10 月起，每月攤還本息至 107 年 9 月，截至 106 年及 105 年 12 月 31 日借款餘額分別為 11,844 仟元及 39,816 仟元，年利率均為 2.17%。
3. 兆豐國際商業銀行等聯合貸款：母公司於 105 年 10 月與兆豐國際商業銀行、合作金庫商業銀行、台北富邦商業銀行、台灣銀行、華南商業銀行、玉山商業銀行、香港商東亞銀行及中國信

託商業銀行共 8 家金融機構簽訂總額度為 1,000,000 仟元之聯合授信合約，授信合約為無擔保借款，各筆動用之借款天期不超過 180 天，到期時清償該次動用之金額，惟亦得依合約規定申請循環動用，且就金額相同部分無需另為資金匯出入之程序。

106 年及 105 年 12 月 31 日之借款資訊如下：

	授 信 額 度	借 款 餘 額	利 率	償 還 辦 法
<u>106 年 12 月 31 日</u>				
無擔保借款	\$ 1,000,000	\$ 400,000	1.797%	授信額度自首次動用日起算滿 24 個月之日為第 1 期，以後每 12 個月為 1 期，共分 3 期逐期遞減可動用額度，並於可動用額度內循環動用及償還，借款合約於 109 年 12 月到期。
<u>105 年 12 月 31 日</u>				
無擔保借款	1,000,000	300,000	1.797%	授信額度自首次動用日起算滿 24 個月之日為第 1 期，以後每 12 個月為 1 期，共分 3 期逐期遞減可動用額度，並於可動用額度內循環動用及償還，借款合約於 109 年 12 月到期。

按授信合約之規定，於授信存續期間內，母公司半年度及年度合併財務報表之流動比率、負債比率、利息保障倍數及有形淨值應達授信合約之規定，截至 106 年及 105 年 12 月 31 日母公司未違反前述合約之規定。

- 中國信託商業銀行信用借款：成都銳點公司借款自 105 年 10 月起，並於 106 年 4 月始每半年攤還本息至 110 年 10 月，截至 106 年及 105 年 12 月 31 日借款餘額分別為 38,531 仟元及 46,490 仟元，年利率均為 4.75%。
- 國家開發銀行信用借款：昆山尖點公司借款自 102 年 4 月起，並於 103 年 4 月始償還本金至 106 年 12 月，截至 105 年 12 月 31 日借款餘額為 64,500 仟元，年利率為 5.36%。

6. 合作金庫商業銀行信用借款：欣點公司借款自 101 年 10 月起，每月攤還本息至 106 年 9 月，截至 105 年 12 月 31 日借款餘額為 3,947 仟元，年利率為 2.22%。

合併公司為上述長期借款而提供抵押擔保情形，請參閱附註三三。

十八、應付帳款

	<u>106年12月31日</u>	<u>105年12月31日</u>
應付帳款		
因營業而發生	<u>\$210,452</u>	<u>\$181,879</u>

平均賒帳期間為 90~150 天。合併公司訂有財務風險管理政策，以確保所有應付款於約定之信用期限內償還。

十九、其他應付款

	<u>106年12月31日</u>	<u>105年12月31日</u>
應付薪資及獎金	\$272,754	\$244,302
應付員工及董監酬勞	98,551	119,668
應付設備款	67,203	31,449
應付休假給付	13,008	13,023
應付代購設備款	2,322	11,585
其他	<u>150,098</u>	<u>174,993</u>
	<u>\$603,936</u>	<u>\$595,020</u>

二十、退職後福利計畫

(一) 確定提撥計畫

合併公司中之母公司及欣點公司所適用「勞工退休金條例」之退休金制度，係屬政府管理之確定提撥退休計畫，依員工每月薪資 6% 提撥退休金至勞工保險局之個人專戶。

合併公司於大陸地區之子公司之員工，係屬大陸地區政府營運之退休福利計畫成員。該子公司須提撥薪資成本之特定比例至退休福利計畫，以提供該計畫資金。

合併公司對於此政府營運之退休福利計畫之義務僅為提撥特定金額。

Topoint Technology Co., Ltd. (B.V.I.)、Warpspeed Corporation (B.V.I.)及 Unipoint Technology Holdings Co., Ltd. (B.V.I.)均未訂定員工退休辦法。

確定提撥計畫相關退休金費用係分別列入下列項目：

	106年度	105年度
營業成本	<u>\$ 34,164</u>	<u>\$ 39,242</u>
營業費用	<u>\$ 16,323</u>	<u>\$ 16,172</u>

(二) 確定福利計畫

合併公司中之母公司依我國「勞動基準法」辦理之退休金制度係屬政府管理之確定福利退休計畫。員工退休金之支付，係根據服務年資及核准退休日前 6 個月平均工資計算。該母公司按員工每月薪資總額 2%提撥退休金，交由勞工退休準備金監督委員會以該委員會名義存入台灣銀行之專戶。年度終了前，若估算專戶餘額不足給付次一年度內預估達到退休條件之勞工，次年度 3 月底前將一次提撥其差額。該專戶係委託勞動部勞動基金運用局管理，合併公司並無影響投資管理策略之權利。

列入合併資產負債表之確定福利計畫金額列示如下：

	106年12月31日	105年12月31日
確定福利義務現值	\$ 26,451	\$ 24,267
計畫資產公允價值	(24,931)	(22,780)
提撥短絀	<u>\$ 1,520</u>	<u>\$ 1,487</u>
淨確定福利負債	<u>\$ 1,520</u>	<u>\$ 1,487</u>

淨確定福利負債（資產）變動如下：

	確 定 福 利 義 務 現 值	計 畫 資 產 公 允 價 值	淨 確 定 福 利 負 債 (資 產)
105 年 1 月 1 日	<u>\$ 22,010</u>	<u>(\$ 22,620)</u>	<u>(\$ 610)</u>
服務成本			
前期服務成本	(434)	-	(434)
利息費用（收入）	<u>330</u>	<u>(344)</u>	<u>(14)</u>
認列於損益	<u>(104)</u>	<u>(344)</u>	<u>(448)</u>

(接次頁)

(承前頁)

	確 定 福 利 義 務 現 值	計 畫 資 產 公 允 價 值	淨 確 定 福 利 負 債 (資 產)
再衡量數			
計畫資產報酬(除包含於 淨利息之金額外)	\$ -	\$ 184	\$ 184
精算損失—人口統計假 設變動	415	-	415
精算損失—經驗調整	1,946	-	1,946
認列於其他綜合損益	<u>2,361</u>	<u>184</u>	<u>2,545</u>
105年12月31日	<u>24,267</u>	(<u>22,780</u>)	<u>1,487</u>
利息費用(收入)	<u>364</u>	(<u>347</u>)	<u>17</u>
認列於損益	<u>364</u>	(<u>347</u>)	<u>17</u>
再衡量數			
計畫資產報酬(除包含於 淨利息之金額外)	-	120	120
精算損失—人口統計假 設變動	1	-	1
精算損失—財務假設變 動	974	-	974
精算損失—經驗調整	845	-	845
認列於其他綜合損益	<u>1,820</u>	<u>120</u>	<u>1,940</u>
雇主提撥	<u>-</u>	(<u>1,924</u>)	(<u>1,924</u>)
106年12月31日	<u>\$ 26,451</u>	(<u>\$ 24,931</u>)	<u>\$ 1,520</u>

合併公司因「勞動基準法」之退休金制度暴露於下列風險：

1. 投資風險：勞動部勞動基金運用局透過自行運用及委託經營方式，將勞工退休基金分別投資於國內（外）權益證券與債務證券及銀行存款等標的，惟合併公司之計畫資產得分配金額係以不低於當地銀行2年定期存款利率計算而得之收益。
2. 利率風險：政府公債之利率下降將使確定福利義務現值增加，惟計畫資產之債務投資報酬亦會隨之增加，兩者對淨確定福利負債之影響具有部分抵銷之效果。
3. 薪資風險：確定福利義務現值之計算係參考計畫成員之未來薪資。因此計畫成員薪資之增加將使確定福利義務現值增加。

合併公司之確定福利義務現值係由合格精算師進行精算，衡量日之重大假設如下：

	<u>106年12月31日</u>	<u>105年12月31日</u>
折現率	1.25%	1.50%
薪資預期增加率	1.00%	1.00%

若重大精算假設分別發生合理可能之變動，在所有其他假設維持不變之情況下，將使確定福利義務現值增加（減少）之金額如下：

	<u>106年12月31日</u>	<u>105年12月31日</u>
折現率		
增加 0.25%	(\$ 974)	(\$ 940)
減少 0.25%	\$ 1,022	\$ 989
薪資預期增加率		
增加 0.25%	\$ 1,022	\$ 991
減少 0.25%	(\$ 979)	(\$ 947)

由於精算假設可能彼此相關，僅單一假設變動之可能性不大，故上述敏感度分析可能無法反映確定福利義務現值實際變動情形。

	<u>106年12月31日</u>	<u>105年12月31日</u>
預期 1 年內提撥金額	\$ 763	\$ 762
確定福利義務平均到期期間	15年	15年

二一、權益

(一) 普通股股本

	<u>106年12月31日</u>	<u>105年12月31日</u>
額定股數（仟股）	<u>300,000</u>	<u>300,000</u>
額定股本	<u>\$ 3,000,000</u>	<u>\$ 3,000,000</u>
已發行且已收足股款之股數 （仟股）	<u>159,479</u>	<u>159,479</u>
已發行股本	<u>\$ 1,594,783</u>	<u>\$ 1,594,783</u>

已發行之普通股每股面額為 10 元，每股享有一表決權及收取股利之權利。

額定股本中供發行員工認股權憑證、附認股權特別股及附認股權公司債所保留之股本為 30,000 仟股。

(二) 待登記股本

	106年12月31日	105年12月31日
待登記股本	<u>\$ -</u>	<u>\$ -</u>

母公司流通在外普通股股數之調節如下：

	股數 (仟股)	股 本	待 登 記 股 本
105 年 1 月 1 日 餘 額	159,205	\$ 1,592,041	\$ 2,742
待登記股本轉股本	<u>274</u>	<u>2,742</u>	<u>(2,742)</u>
105 年 12 月 31 日 餘 額	<u>159,479</u>	<u>\$ 1,594,783</u>	<u>\$ -</u>
106 年 12 月 31 日 餘 額	<u>159,479</u>	<u>\$ 1,594,783</u>	<u>\$ -</u>

(三) 資本公積

	106年12月31日	105年12月31日
<u>得用以彌補虧損、發放現金或撥充股本</u>		
股票發行溢價	\$ 1,147,166	\$ 1,147,166
<u>僅得用以彌補虧損</u>		
員工認股權執行轉列發行溢價	63,976	63,976
認列對子公司所有權權益變動數	12,588	15,890
逾期員工認股權失效	<u>8,408</u>	<u>8,408</u>
	<u>\$ 1,232,138</u>	<u>\$ 1,235,440</u>

資本公積中屬超過票面金額發行股票之溢額及受領贈與之部分得用以彌補虧損，亦得於公司無虧損時，用以發放現金股利或撥充股本，惟撥充股本時每年以實收股本之一定比率為限。

因採用權益法之投資、員工認股權及認股權產生之資本公積，不得作為任何用途。

(四) 保留盈餘及股利政策

依 104 年 5 月公司法之修正，股息及紅利之分派限於股東，員工非屬盈餘分派之對象。母公司已於 105 年 6 月 21 日股東常會決議通過修正章程之盈餘分派政策，並於章程中另外訂定員工及董監事酬勞之分派政策。

修正後章程之盈餘分派政策規定，母公司年度決算如有盈餘，依法繳納稅捐，彌補累積虧損後，再提 10% 為法定盈餘公積，其餘再依法令規定提列或迴轉特別盈餘公積；如尚有餘額，併同累積未分配盈餘，由董事會擬具盈餘分配議案，提請股東會決議分派股東股息紅利。修正後章程之員工及董監酬勞分派情形，參閱附註二二之(四)員工酬勞及董監酬勞。

由於母公司考量未來營運發展計畫、財務結構及股東權益，母公司股東紅利不低於當年度可供分配盈餘之 20% 之發放，其中現金股利不低於當年度發放股東紅利分配總額之 10%。

法定盈餘公積應提撥至其餘額達公司實收股本總額時為止。法定盈餘公積得用以彌補虧損。公司無虧損時，法定盈餘公積超過實收股本總額 25% 之部分除得撥充股本外，尚得以現金分配。

母公司依金管證發字第 1010012865 號函、金管證發字第 1010047490 號函、金管證發字第 1030006415 號及「採用國際財務報導準則 (IFRSs) 後，提列特別盈餘公積之適用疑義問答」規定提列及迴轉特別盈餘公積。

母公司於 106 年 6 月 13 日及 105 年 6 月 21 日舉行股東常會，分別決議通過 105 及 104 年度盈餘分配案如下：

	盈 餘 分 配 案		每 股 股 利 (元)	
	105年度	104年度	105年度	104年度
法定盈餘公積	\$ 24,613	\$ 37,239		
現金股利	143,987	215,296	\$ 0.9114	\$ 1.3628

母公司 107 年 2 月 23 日董事會擬議 106 年度盈餘分配案及每股股利如下：

	盈 餘 分 配 案	每 股 股 利 (元)
法定盈餘公積	\$ 23,642	
特別盈餘公積	12,034	
現金股利	63,191	\$ 0.4

另母公司董事會於 107 年 2 月 23 日擬議現金減資退還股東每股 1 元並加計上述每股現金股利新台幣 0.4 元，106 年度共發放每股新台幣 1.4 元現金。

有關 106 年度之盈餘分配案尚待預計於 107 年 6 月 14 日召開之股東會決議。

(五) 其他權益項目

國外營運機構財務報表換算之兌換差額

國外營運機構淨資產自其功能性貨幣換算為合併公司表達貨幣（即新台幣）所產生之相關兌換差額，係直接認列為其他綜合損益項下之國外營運機構財務報表換算之兌換差額。先前累計於國外營運機構財務報表換算之兌換差額，於處分國外營運機構時，重分類至損益。

(六) 非控制權益

	106年度	105年度
年初餘額	\$250,833	\$218,849
歸屬於非控制權益之份額		
本年度淨利（損）	(2,979)	14,325
國外營運機構財務報表換算之兌換差額	(980)	(3,149)
收購上海和錦公司所增加之非控制權益（附註二六）	-	18,565
現金增資未按持股比例認購	3,302	-
組織重組	-	(17,479)
現金增資	-	19,722
年底餘額	<u>\$250,176</u>	<u>\$250,833</u>

(七) 庫藏股票

收 回 原 因	轉讓股份予員工 (仟 股)
105 年 12 月 31 日股數	<u>1,500</u>
106 年 12 月 31 日股數	<u>1,500</u>

母公司於 105 年 3 月 14 日董事會決議，為轉讓股份予員工，自 105 年 3 月 14 日至 105 年 5 月 14 日止，委託證券商自集中交易市場買回母公司普通股 1,500 仟股，買回之區間價格為 18 至 30 元，惟若買回期間內，母公司股票價格低於所定買回區間價格下限時，將繼續執行買回股份。截至 105 年 12 月 31 日，母公司已執行完畢，買回普通股 1,500 仟股，成本計 31,696 仟元。

母公司持有之庫藏股票，依證券交易法規定不得質押，亦不得享有股利之分派及表決權等權利。

二二、淨利

淨利係包含以下項目：

(一) 折舊及攤銷

	<u>106年度</u>	<u>105年度</u>
折舊費用依功能別彙總		
營業成本	\$467,493	\$535,173
營業費用	<u>23,486</u>	<u>29,215</u>
	<u>\$490,979</u>	<u>\$564,388</u>
攤銷費用依功能別彙總		
營業成本	\$ 4,075	\$ 4,140
營業費用	<u>7,283</u>	<u>6,198</u>
	<u>\$ 11,358</u>	<u>\$ 10,338</u>

(二) 其他收益及費損淨額

	<u>106年度</u>	<u>105年度</u>
處分不動產、廠房及設備淨 (損) 益	<u>(\$ 1,234)</u>	<u>\$ 2,906</u>

(三) 員工福利費用

	<u>106年度</u>	<u>105年度</u>
退職後福利(附註二十)		
確定提撥計畫	\$ 50,487	\$ 55,414
確定福利計畫	<u>17</u>	<u>(448)</u>
	50,504	54,966
薪資費用	760,498	803,496
勞健保費用	25,116	23,783
其他員工福利	<u>18,111</u>	<u>14,745</u>
員工福利費用合計	<u>\$854,229</u>	<u>\$896,990</u>
依功能別彙總		
營業成本	\$554,268	\$595,666
營業費用	<u>299,961</u>	<u>301,324</u>
	<u>\$854,229</u>	<u>\$896,990</u>

(四) 員工酬勞及董監事酬勞

母公司係以當年度扣除分派員工及董監酬勞前之稅前利益分別以 1% 以上 25% 以下及 3% 以下提撥員工酬勞及董監酬勞。106 及 105 年度員工酬勞及董監酬勞分別於 107 年 2 月 23 日及 106 年 2 月 23 日經董事會決議如下：

估列比例

	<u>106年度</u>	<u>105年度</u>
員工酬勞	15%	15%
董監酬勞	2.5%	2%

金 額

	<u>106年度</u>		<u>105年度</u>	
	現	金	現	金
員工酬勞	\$ 49,891		\$ 53,225	
董監酬勞	8,315		7,097	

年度合併財務報告通過發布日後若金額仍有變動，則依會計估計變動處理，於次一年度調整入帳。

105 及 104 年度員工酬勞及董監酬勞之實際配發金額與 105 及 104 年度合併財務報告之認列金額並無差異。

有關母公司 107 及 106 年董事會決議之員工酬勞及董監酬勞資訊，請至台灣證券交易所「公開資訊觀測站」查詢。

(五) 外幣兌換（損）益

	<u>106年度</u>	<u>105年度</u>
外幣兌換利益總額	\$ 52,435	\$ 51,110
外幣兌換損失總額	(54,384)	(69,986)
淨 損 失	(\$ 1,949)	(\$ 18,876)

二三、所得稅

(一) 認列於損益之所得稅費用主要組成項目

	106年度	105年度
當期所得稅		
本年度產生者	\$ 69,993	\$ 65,302
未分配盈餘加徵	12,693	13,912
以前年度之調整	<u>5,539</u>	<u>(926)</u>
	88,225	78,288
遞延所得稅		
本年度產生者	(1,106)	(18,171)
稅率變動	<u>(481)</u>	<u>-</u>
	<u>(1,587)</u>	<u>(18,171)</u>
認列於損益之所得稅費用	<u>\$ 86,638</u>	<u>\$ 60,117</u>

會計所得與所得稅費用之調節如下：

	106年度	105年度
稅前淨利	<u>\$320,077</u>	<u>\$320,574</u>
稅前淨利按法定稅率計算之		
所得稅費用 (17%)	\$ 54,413	\$ 54,498
稅上不可減除之費損	1,362	1,857
子公司盈餘之遞延所得稅影響數	13,182	5,139
不計入課稅所得	(16,714)	(14,257)
租稅優惠減免	(3,733)	(3,006)
未分配盈餘加徵	12,693	13,912
未認列之虧損扣抵	6,540	6,681
稅率變動	(481)	-
於其他轄區營運之子公司不同稅率之影響數	12,265	(2,101)
以前年度之當期所得稅費用		
於本年度之調整	5,539	(926)
其他	<u>1,572</u>	<u>(1,680)</u>
認列於損益之所得稅費用	<u>\$ 86,638</u>	<u>\$ 60,117</u>

合併公司適用中華民國所得稅法之個體所適用之稅率為 17%；中國地區子公司除上海尖點公司取得大陸地區高新技術企業資格按 15%之稅率徵收企業所得外，餘所適用之稅率為 25%。

Warspeed Corporation (B.V.I.)、Topoint Technology Co., Ltd. (B.V.I.)及 Unipoint Technology Holdings Co., Ltd. (B.V.I.)依法免納所得稅。

我國於 107 年 2 月經總統公布修正中華民國所得稅法，將營利事業所得稅稅率由 17%調整為 20%，並自 107 年度施行。此外，107 年度未分配盈餘所適用之稅率將由 10%調降為 5%。106 年 12 月 31 日已認列之遞延所得稅資產及遞延所得稅負債，預計因稅率變動而於 107 年分別調整增加 5,931 仟元及 112 仟元。

由於 107 年度股東會盈餘分配情形尚具不確定性，故 106 年度未分配盈餘加徵 10%所得稅之潛在所得稅後果尚無法可靠決定。

(二) 認列於其他綜合損益之所得稅

	<u>106年度</u>	<u>105年度</u>
<u>遞延所得稅</u>		
本年度產生者		
— 確定福利計畫再衡量數	\$ <u>330</u>	\$ <u>432</u>

(三) 本期所得稅資產與負債

	<u>106年12月31日</u>	<u>105年12月31日</u>
本期所得稅資產		
應收退稅款	\$ <u>-</u>	\$ <u>2,619</u>
本期所得稅負債		
應付所得稅	\$ <u>52,056</u>	\$ <u>45,896</u>

106 年及 105 年 12 月 31 日帳列本期所得稅負債係減除相關預付所得稅後之淨額。

(四) 遞延所得稅資產與負債

遞延所得稅資產及負債之變動如下：

106 年度

	<u>年初餘額</u>	<u>認列於損益</u>	<u>認列於其他 綜合損益</u>	<u>匯率調整數</u>	<u>年底餘額</u>
<u>遞延所得稅資產</u>					
暫時性差異					
遞延收入	\$ 19,360	(\$ 2,283)	\$ -	\$ -	\$ 17,077
採權益法認列之 子公司損失	28,965	(649)	-	(92)	28,224
折舊財稅差異	6,816	(3,065)	-	(172)	3,579
未實現費用	903	559	-	(12)	1,450

(接次頁)

(承前頁)

	年初餘額	認列於損益	認列於其他 綜合損益	匯率調整數	年底餘額
存貨跌價損失	\$ 5,269	\$ 2,082	\$ -	(\$ 48)	\$ 7,303
其他	4,384	1,352	330	(3)	6,063
	65,697	(2,004)	330	(327)	63,696
虧損扣抵	43,314	19,058	-	(672)	61,700
	<u>\$ 109,011</u>	<u>\$ 17,054</u>	<u>\$ 330</u>	<u>(\$ 999)</u>	<u>\$ 125,396</u>
<u>遞延所得稅負債</u>					
暫時性差異					
採權益法認列之 子公司利益	\$ 140,926	\$ 15,045	\$ -	(\$ 11,148)	\$ 144,823
透過損益按公允 價值衡量之金 融商品	211	(211)	-	-	-
未實現兌換利益	2	475	-	-	477
退休金財稅差異	-	158	-	-	158
	<u>\$ 141,139</u>	<u>\$ 15,467</u>	<u>\$ -</u>	<u>(\$ 11,148)</u>	<u>\$ 145,458</u>

105 年度

	年初餘額	認列於損益	認列於其他 綜合損益	匯率調整數	年底餘額
<u>遞延所得稅資產</u>					
暫時性差異					
遞延收入	\$ 20,864	(\$ 1,504)	\$ -	\$ -	\$ 19,360
採權益法認列之 子公司損失	22,591	6,522	-	(148)	28,965
折舊財稅差異	8,074	(637)	-	(621)	6,816
未實現費用	5,186	536	-	(4,819)	903
存貨跌價損失	5,663	61	-	(455)	5,269
其他	4,015	20	432	(83)	4,384
	66,393	4,998	432	(6,126)	65,697
虧損扣抵	30,995	15,477	-	(3,158)	43,314
	<u>\$ 97,388</u>	<u>\$ 20,475</u>	<u>\$ 432</u>	<u>(\$ 9,284)</u>	<u>\$ 109,011</u>
<u>遞延所得稅負債</u>					
暫時性差異					
採權益法認列之 子公司利益	\$ 141,017	\$ 2,442	\$ -	(\$ 2,533)	\$ 140,926
透過損益按公允 價值衡量之金 融商品	-	211	-	-	211
未實現兌換利益	351	(349)	-	-	2
	<u>\$ 141,368</u>	<u>\$ 2,304</u>	<u>\$ -</u>	<u>(\$ 2,533)</u>	<u>\$ 141,139</u>

(五) 未於合併資產負債表中認列遞延所得稅資產之未使用虧損扣抵金額

	106年12月31日
虧損扣抵	
107 年度到期	\$ 19,502
108 年度到期	<u>38,099</u>
	<u>\$ 57,601</u>

(六) 未使用之虧損扣抵相關資訊

截至 106 年底止，各子公司虧損遞延稅額及有效期限如下：

公 司 名 稱	尚 未 扣 抵 稅 額	最 後 扣 抵 年 度
欣聯點公司	\$ 3,013	107
	9,525	108
	7,428	109
	4,653	110
	<u>2,364</u>	111
	<u>26,983</u>	
昆山群特公司	1,863	107
	1,062	108
	1,101	109
	927	110
	<u>673</u>	111
	<u>5,626</u>	
昆山銳點公司	520	109
	2,452	110
	<u>802</u>	111
	<u>3,774</u>	
宏點公司	<u>6,301</u>	111
富宏點公司	7,668	110
	<u>9,961</u>	111
	<u>17,629</u>	
上海和錦公司	5,363	110
	<u>7,893</u>	111
	<u>13,256</u>	
上海潤點公司	1,678	110
	853	111
	<u>2,531</u>	
	<u>\$ 76,100</u>	

未於合併資產負債表中認列遞延所得稅資產之未使用虧損扣抵金額，參閱附註二三之(五)。

(七) 兩稅合一相關資訊

	106年12月31日	105年12月31日
未分配盈餘		
87年度以後	<u>\$ 1,245,937</u>	<u>\$ 1,179,729</u>
股東可扣抵稅額帳戶餘額	<u>\$ 153,316</u>	<u>\$ 128,668</u>
	106年度(預計)	105年度
盈餘分配適用之稅額扣抵比率	註	13.11%

註：由於 107 年 2 月公布之中華民國所得稅法修正內容廢除兩稅合一制度，母公司及欣點公司預期 107 年分配盈餘時不適用前述稅額扣抵比率。

(八) 所得稅核定情形

母公司之營利事業所得稅申報，截至 104 年度以前之申報案件業經稅捐稽徵機關核定。

欣點公司之營利事業所得稅申報，截至 104 年度以前之申報案件業經稅捐稽徵機關核定。

二四、每股盈餘

用以計算每股盈餘之盈餘及普通股加權平均股數如下：

淨 利

	106年度	105年度
歸屬於母公司業主之淨利	<u>\$236,418</u>	<u>\$246,132</u>
用以計算基本每股盈餘之淨利	\$236,418	\$246,132
具稀釋作用潛在普通股之影響	-	-
用以計算稀釋每股盈餘之淨利	<u>\$236,418</u>	<u>\$246,132</u>

股 數

單位：仟股

	106年度	105年度
用以計算基本每股盈餘之普通股加權平均股數	157,979	158,578
具稀釋作用潛在普通股之影響：		
員工酬勞	2,676	3,249
員工認股權	-	<u>32</u>
用以計算稀釋每股盈餘之普通股加權平均股數	<u>160,655</u>	<u>161,859</u>

若合併公司得選擇以股票或現金發放員工酬勞，則計算稀釋每股盈餘時，假設員工酬勞將採發放股票方式，並於該潛在普通股具有稀釋作用時計入加權平均流通在外股數，以計算稀釋每股盈餘。於次年度決議員工酬勞發放股數前計算稀釋每股盈餘時，亦繼續考量該等潛在普通股之稀釋作用。

二五、股份基礎給付協議

合併公司於 106 年及 105 年並未新增發行員工認股權，已發行之員工認股權相關資訊如下：

申報生效日期	董 事 會 決 議 日 期	決 議 發 行 單 位 數	認 購 價 格 (元)
100.09.19	100.09.26	<u>3,500</u>	\$20.70

上述發行之認股權憑證已於 105 年 9 月 26 日到期。

員 工 認 股 權	105年度	
	單 位 (仟)	加 權 平 均 執 行 價 格 (元)
年初流通在外	1,210	\$ 20.70
本年度沒收	-	20.70
本年度執行	-	20.70
本年度逾期失效	(<u>1,210</u>)	20.70
年底流通在外	<u>-</u>	
年底可執行之認股權	<u>-</u>	20.70

105 年度未認列酬勞成本。

二六、企業合併

(一) 收購子公司

	主要營運活動	收 購 日	具表決權之 所有權權益/ 收購比例(%)	移 轉 對 價
上海和錦公司	生產及銷售機械 零部件	105年1月8日	70%	<u>\$ 43,207</u>

合併公司為擴展業務項目，以現金收購上海和錦公司。

(二) 收購日取得之資產及承擔之負債

	<u>上海和錦公司</u>
流動資產	\$ 33,380
非流動資產	47,242
流動負債	(18,738)
	<u>\$ 61,884</u>

(三) 因收購產生之廉價購買利益

	<u>上海和錦公司</u>
移轉對價	\$ 43,207
加：非控制權益（上海和錦公司 30%可辨認淨資產公允價值）	18,565
減：所取得可辨認淨資產之公允價值	(61,884)
因收購產生之廉價購買利益	<u>(\$ 112)</u>

(四) 取得子公司之淨現金流出

	<u>上海和錦公司</u>
現金支付之對價	\$ 43,207
減：取得之現金餘額	(22,829)
	<u>\$ 20,378</u>

(五) 企業合併對經營成果之影響

自收購日起至 105 年 12 月 31 日止，來自被收購公司之經營成果如下：

	<u>上海和錦公司</u>
營業收入	\$ 7,857
本年度淨損	<u>(\$ 14,433)</u>

倘該等企業合併係發生於收購日所屬之會計年度開始日，105 年度合併公司擬制營業收入為 3,283,467 仟元，擬制淨利為 258,660 仟元。該等金額無法反映若企業合併於收購當年度開始日完成時，合併公司實際可產生之收入及營運結果，亦不應作為預測未來營運結果之用。

二七、與非控制權益之權益交易

合併公司於 105 年 3 月 4 日、4 月 30 日及 7 月 30 日未按持股比例認購上海和錦公司現金增資股權，對其持股比例由 70% 增加至 76.96%。

合併公司於 105 年 6 月 29 日未按持股比例認購成都銳點公司現金增資股權，對其持股比例由 92.50% 增加至 93.75%。

合併公司於 106 年 3 月 31 日及 9 月 27 日未按持股比例認購上海和錦公司現金增資股權，對其持股比例由 79.96% 增加至 83.94%。

由於上述交易並未改變合併公司對該等子公司之控制，合併公司係視為權益交易處理。

二八、部分現金交易

合併公司於 106 及 105 年度進行下列部分現金交易之投資活動：

	<u>106年度</u>	<u>105年度</u>
支付部分現金購置不動產、廠房及設備		
購置不動產、廠房及設備	\$254,165	\$245,346
預付設備款淨變動	(3,293)	(112,292)
應付設備款淨變動	(35,754)	131,017
支付現金	<u>\$215,118</u>	<u>\$264,071</u>

二九、營業租賃協議

合併公司為承租人

營業租賃係承租廠房，租賃期間為 5~10 年，於租賃期間終止時，合併公司對租賃廠房並無優惠承購權。

截至 106 年及 105 年 12 月 31 日止，合併公司因營業租賃合約所支付之存出保證金分別為 2,078 仟元及 2,098 仟元，帳列其他非流動資產項下。

不可取消營業租賃之未來最低租賃給付總額如下：

	<u>106年12月31日</u>	<u>105年12月31日</u>
不超過 1 年	\$ 13,807	\$ 11,952
1~5 年	45,068	42,117
超過 5 年	<u>4,342</u>	<u>8,684</u>
	<u>\$ 63,217</u>	<u>\$ 62,753</u>

三十、資本風險管理

合併公司進行資本管理以確保集團內各企業能夠於繼續經營之前提下，藉由將債務及權益餘額最適化，以使股東報酬極大化。

三一、金融工具

(一) 公允價值之資訊－非按公允價值衡量之金融工具

非按公允價值衡量之金融資產及金融負債之帳面金額趨近其公允價值或其公允價值無法可靠衡量。

(二) 公允價值之資訊－以重複性基礎按公允價值衡量之金融工具

1. 公允價值層級

106年12月31日

	<u>第 1 級</u>	<u>第 2 級</u>	<u>第 3 級</u>	<u>合 計</u>
<u>透過損益按公允價</u> <u>值衡量之金融資</u> <u>產</u>				
衍生工具	\$ -	\$ 170	\$ -	\$ 170
持有供交易之 非衍生金融 資產	<u>200,568</u>	<u>-</u>	<u>-</u>	<u>200,568</u>
合 計	<u>\$ 200,568</u>	<u>\$ 170</u>	<u>\$ -</u>	<u>\$ 200,738</u>
<u>透過損益按公允價</u> <u>值衡量之金融負</u> <u>債</u>				
衍生工具	<u>\$ -</u>	<u>\$ 1,037</u>	<u>\$ -</u>	<u>\$ 1,037</u>

105年12月31日

	<u>第 1 級</u>	<u>第 2 級</u>	<u>第 3 級</u>	<u>合 計</u>
<u>透過損益按公允價</u> <u>值衡量之金融資</u> <u>產</u>				
衍生工具	\$ -	\$ 1,237	\$ -	\$ 1,237
持有供交易之 非衍生金融 資產	<u>169,461</u>	<u>-</u>	<u>-</u>	<u>169,461</u>
合 計	<u>\$ 169,461</u>	<u>\$ 1,237</u>	<u>\$ -</u>	<u>\$ 170,698</u>

106及105年度無第1等級與第2等級公允價值衡量間移轉之情形。

2. 衡量公允價值所採用之評價技術及假設

金融資產及金融負債之公允價值係依下列方式決定：

- (1) 於活絡市場交易之基金受益憑證，其公允價值係資產負債表日之淨資產價值。
- (2) 遠期外匯之衍生工具，係以金融機構報價系統所顯示之外匯換匯匯率，就個別遠期外匯合約到期日之遠期匯率分別計算個別合約之公平價值。合併公司採用評價方法所使用之估計及假設，與市場參與者於金融商品訂價時用以作為估計及假設之資訊一致。

(三) 金融工具之種類

	<u>106年12月31日</u>	<u>105年12月31日</u>
<u>金融資產</u>		
透過損益按公允價值衡量		
持有供交易	\$ 200,738	\$ 170,698
放款及應收款（註1）	3,103,320	2,806,301
備供出售金融資產（註2）	5,614	6,084
<u>金融負債</u>		
透過損益按公允價值衡量		
持有供交易	1,037	-
以攤銷後成本衡量（註3）	872,441	888,356

註1：餘額係包含現金及約當現金、應收票據、應收帳款淨額、應收帳款－關係人及其他應收款等以攤銷後成本衡量之放款及應收款。

註2：餘額係包含分類為備供出售之以成本衡量金融資產餘額。

註3：餘額係包含短期借款、應付帳款、應付帳款－關係人、部分其他應付款及長期借款（含一年內到期）等以攤銷後成本衡量之金融負債。

(四) 財務風險管理目的與政策

合併公司主要金融工具包括權益投資、應收帳款、應付帳款及借款等。合併公司之財務管理部門藉由依照風險程度與廣度分析暴險之內部風險報告監督及管理合併公司營運有關之財務風險。該等風險包括市場風險（包含匯率風險及利率風險）、信用風險及流動性風險。

1. 市場風險

合併公司之營運活動使合併公司承擔之主要財務風險為外幣匯率變動風險及利率變動風險。

合併公司有關金融工具市場風險之暴險及其對該等暴險之管理與衡量方式並無改變。

(1) 匯率風險

從事外幣計價之交易，因而使合併公司產生匯率變動暴險。合併公司之營業額中約有 18% 非以發生交易集團個體之功能性貨幣計價，而成本金額中約有 9% 非以發生交易集團個體之功能性貨幣計價。

合併公司於資產負債表日非功能性貨幣計價之貨幣性資產與貨幣性負債帳面金額（包含合併財務報表中已沖銷之非功能性貨幣計價之貨幣性項目）以及具匯率風險暴險之衍生工具帳面金額，參閱附註七及三五。

敏感度分析

合併公司主要受到美金、韓幣、日圓、歐元及法郎匯率波動之影響。

下表詳細說明當新台幣（功能性貨幣）對各攸關資產負債表日外幣餘額之匯率增加及減少 1% 時，合併公司之敏感度分析。1% 係為合併公司向主要管理階層報告匯率風險時所使用之敏感度比率，亦代表管理階層對外幣匯率之合理可能變動範圍之評估。下表係表示當個體功能性貨幣相對於各相關貨幣升值 1% 時，將使稅前淨利增加或減少之金

額；當個體功能性貨幣相對於各相關外幣貶值 1% 時，其對稅前淨利之影響將為反向之同等金額。

	美 金 之 影 響		美 金 之 影 響		韓 幣 之 影 響	
	美 金 : 新 台 幣		美 金 : 人 民 幣		韓 幣 : 新 台 幣	
	106年度	105年度	106年度	105年度	106年度	105年度
(損)益	(\$ 258)	(\$ 375)	(\$ 715)	\$ 380	(\$ 134)	(\$ 118)

	日 圓 之 影 響		歐 元 之 影 響		法 郎 之 影 響	
	日 圓 : 新 台 幣		歐 元 : 人 民 幣		法 郎 : 人 民 幣	
	106年度	105年度	106年度	105年度	106年度	105年度
(損)益	(\$ 69)	(\$ 81)	(\$ 170)	(\$ 322)	\$ 7	\$ 60

以上主要源自於合併公司於資產負債表日尚流通在外且未進行現金流量避險之美金、韓幣、日圓、歐元及法郎計價之銀行存款、銀行借款、應收及應付款項。

(2) 利率風險

合併公司於資產負債表日受利率暴險之金融資產及金融負債帳面金額如下：

	106年12月31日	105年12月31日
具公允價值利率風險		
— 金融資產	\$ 1,216,890	\$ 911,346
具現金流量利率風險		
— 金融資產	518,003	528,086
— 金融負債	594,045	673,878

敏感度分析

下列敏感度分析係依非衍生工具於資產負債表日之利率暴險而定。對於浮動利率之資產及負債，其分析方式係假設資產負債表日流通在外之資產及負債金額於報導期間皆流通在外。合併公司內部向主要管理階層報告利率時所使用之變動率為利率增加或減少 25 基點，此亦代表管理階層對利率之合理可能變動範圍之評估。

若利率增加／減少 25 基點，在所有其他變數維持不變之情況下，合併公司 106 年度之稅前淨利將減少／增加 190 仟元，主要係因合併公司之活期存款及浮動利率借款利率風險之暴險。

若利率增加／減少 25 基點，在所有其他變數維持不變之情況下，合併公司 105 年度之稅前淨利將減少／增加 364 仟元，主要係因合併公司之活期存款及浮動利率借款利率風險之暴險。

2. 信用風險

信用風險係指交易對方拖欠合約義務而造成合併公司財務損失之風險。截至資產負債表日，合併公司可能因交易對方未履行義務造成財務損失之最大信用風險暴險主要係來自於合併資產負債表所認列之金融資產帳面金額。

合併公司採行之政策係僅與信譽卓著之對象進行交易，並於必要情形下取得足額之擔保以減輕因拖欠所產生財務損失之風險。

合併公司之信用風險主要係集中於合併公司之前五大客戶，截至 106 年及 105 年 12 月 31 日止，應收帳款總額來自前述客戶之比率分別為 30.93% 及 32.80%。

3. 流動性風險

合併公司係透過管理及維持足夠部位之現金及約當現金以支應集團營運並減輕現金流量波動之影響。合併公司管理階層監督銀行融資額度使用狀況並確保借款合同條款之遵循。

合併公司透過維持足夠銀行存款及銀行融資額度並持續監督預計與實際現金流量，以及使金融資產及負債之到期組合配合達到來管理流動性風險之目的。

合併公司非衍生金融負債之無付息負債皆於一年內陸續支付。

下表係合併公司已約定還款期間之銀行借款剩餘合約到期分析，係依據合併公司最早可能被要求還款之日期，並以未折現現金流量編製。

合併公司可被要求立即還款之銀行借款，係列於下表最早之期間內，不考慮銀行立即執行該權利之機率。

106 年 12 月 31 日

	加權平均有效利率(%)	要求即付或短於 1 個月	1 至 3 個月	3 個月至 1 年	1 至 5 年
非衍生金融負債					
浮動利率工具	2.43%	\$ 18,377	\$ 60,588	\$ 51,862	\$ 463,218

105 年 12 月 31 日

	加權平均有效利率(%)	要求即付或短於 1 個月	1 至 3 個月	3 個月至 1 年	1 至 5 年
非衍生金融負債					
浮動利率工具	2.95%	\$ 3,417	\$ 65,464	\$ 173,196	\$ 431,801

(五) 金融資產移轉資訊

截至 106 年及 105 年 12 月 31 日止，合併公司讓售應收帳款資訊，請參閱附註八。

三二、關係人交易

母公司及子公司（係母公司之關係人）間之交易、帳戶餘額、收益及費損於合併時全數予以銷除，故未揭露於本附註。除已於其他附註揭露外，合併公司與其他關係人間之交易條件與非關係人並無重大差異，其交易如下：

(一) 關係人之名稱及其關係

關 係 人 名 稱	與 合 併 公 司 之 關 係
其他關係人	
欣興電子股份有限公司（欣興公司）	對欣點公司採權益法之投資公司之母公司
聯能科技（深圳）有限公司	欣興公司之轉投資公司
昆山鼎鑫電子有限公司	欣興公司之轉投資公司
欣興同泰科技（昆山）有限公司	欣興公司之轉投資公司
蘇州群策科技有限公司	欣興公司之轉投資公司
群濠科技股份有限公司	欣興公司之子公司

(二) 營業收入

關 係 人 類 別 / 名 稱	106年度	105年度
其他關係人	\$334,069	\$461,928

(三) 進 貨

關係人類別 / 名稱	106年度	105年度
其他關係人	<u>\$ 3,360</u>	<u>\$ 3,871</u>

(四) 研究發展—物料領用

關係人類別 / 名稱	106年度	105年度
其他關係人	<u>\$ 51</u>	<u>\$ -</u>

(五) 應收關係人款項

關係人類別 / 名稱	106年12月31日	105年12月31日
其他關係人	<u>\$ 95,256</u>	<u>\$160,275</u>

應收關係人款項未收取保證，106年及105年12月31日應收關係人款項經評估無須提列備抵呆帳。

(六) 應付關係人款項

關係人類別 / 名稱	106年12月31日	105年12月31日
其他關係人	<u>\$ 260</u>	<u>\$ 538</u>

應付關係人款項餘額係未提供擔保。

(七) 主要管理階層薪酬

	106年度	105年度
短期員工福利	<u>\$ 47,110</u>	<u>\$ 52,849</u>
退職後福利	<u>108</u>	<u>108</u>
	<u>\$ 47,218</u>	<u>\$ 52,957</u>

董事及其他主要管理階層之薪酬係由薪酬委員會依照個人績效及市場趨勢決定。

三三、質抵押之資產

下列資產已提供銀行作為融資之擔保品：

	106年12月31日	105年12月31日
不動產、廠房及設備	<u>\$420,474</u>	<u>\$492,704</u>

三四、重大之期後事項

母公司為提昇股東權益報酬率及改善各項財務指標，於 107 年 2 月 23 日董事會通過辦理現金減資退還股東股本，減資比率為 10%，預計消除股份 15,948 仟股，減資金額為 159,478 仟元。

三五、具重大影響之外幣資產及負債資訊

以下資訊係按合併公司各個體功能性貨幣以外之外幣彙總表達，所揭露之匯率係指該等外幣換算至功能性貨幣之匯率。具重大影響之外幣資產及負債如下：

106 年 12 月 31 日

	外	幣	匯	率	帳	面	金	額
<u>外幣資產</u>								
<u>貨幣性項目</u>								
美金	\$	6,679	29.760	(美金：新台幣)	\$	198,754		
美金		5,694	6.5342	(美金：人民幣)		169,465		
韓幣		1,379,693	0.0281	(韓幣：新台幣)		38,769		
日圓		46,687	0.2642	(日圓：新台幣)		12,335		
歐元		778	7.8023	(歐元：人民幣)		27,687		
<u>外幣負債</u>								
<u>貨幣性項目</u>								
美金		5,812	29.760	(美金：新台幣)		172,952		
美金		3,293	6.5342	(美金：人民幣)		97,995		
日圓		308	0.2642	(日圓：新台幣)		81		
法郎		1,313	6.6779	(法郎：人民幣)		39,977		

105 年 12 月 31 日

	外	幣	匯	率	帳	面	金	額
<u>外幣資產</u>								
<u>貨幣性項目</u>								
美金	\$	6,670	32.250	(美金：新台幣)	\$	215,123		
美金		7,271	6.9370	(美金：人民幣)		234,476		
韓幣		1,789,998	0.0270	(韓幣：新台幣)		48,330		
日圓		55,698	0.2756	(日圓：新台幣)		15,350		
歐元		950	7.3068	(歐元：人民幣)		32,193		

(接次頁)

(承前頁)

外幣負債	外幣	匯率	帳面金額
貨幣性項目			
美金	\$ 5,508	32.250 (美金：新台幣)	\$ 177,633
美金	8,450	6.9370 (美金：人民幣)	272,500
日圓	439	0.2756 (日圓：新台幣)	121
法郎	191	6.7989 (法郎：人民幣)	6,036

合併公司於 106 及 105 年度外幣兌換損失（已實現及未實現）分別為 1,949 仟元及 18,876 仟元，由於外幣交易及集團個體之功能性貨幣種類繁多，故無法按各重大影響之外幣別揭露兌換損益。

三六、附註揭露事項

(一) 重大交易事項及(二)轉投資事業相關資訊：

1. 資金貸與他人：附表一。
2. 為他人背書保證：附表二。
3. 期末持有有價證券情形（不包含投資子公司）：附表三。
4. 累積買進或賣出同一有價證券之金額達新臺幣 3 億元或實收資本額 20% 以上：無。
5. 取得不動產之金額達新臺幣 3 億元或實收資本額 20% 以上：無。
6. 處分不動產之金額達新臺幣 3 億元或實收資本額 20% 以上：無。
7. 與關係人進、銷貨之金額達新臺幣 1 億元或實收資本額 20% 以上：附表四。
8. 應收關係人款項達新臺幣 1 億元或實收資本額 20% 以上：附表五。
9. 從事衍生工具交易：請參閱附註七及三一。
10. 其他：母子公司間及子公司間業務關係及重要交易往來情形：附表九。
11. 被投資公司資訊（不含大陸被投資公司）：附表六。

(三) 大陸投資資訊：

1. 大陸被投資公司名稱、主要營業項目、實收資本額、投資方式、資金匯出入情形、持股比例、本期損益及認列之投資損益、期

未投資帳面金額、已匯回投資損益及赴大陸地區投資限額：附表七。

2. 與大陸被投資公司直接或間接經由第三地區所發生下列之重大交易事項，及其價格、付款條件、未實現損益：

(1) 進貨金額及百分比與相關應付款項之期末餘額及百分比：附表八。

(2) 銷貨金額及百分比與相關應收款項之期末餘額及百分比：附表八。

(3) 財產交易金額及其所產生之損益數額：附表八。

(4) 票據背書保證或提供擔保品之期末餘額及其目的：附表二。

(5) 資金融通之最高餘額、期末餘額、利率區間及當期利息總額：附表一。

(6) 其他對當期損益或財務狀況有重大影響之交易事項：無。

三七、部門資訊

提供給主要營運決策者用以分配資源及評量部門績效之資訊，著重於各地區之經營績效。合併公司之應報導部門為台灣地區、中國大陸地區及其他地區，各地區主要從事電子線路板製程加工及其相關專用切削工具之設計、製造及銷售。

(一) 部門收入與營運結果

	台灣地區	中國大陸地區	其他地區	銷除部門間 收入及損益	合 計
<u>106年度</u>					
來自企業外客戶之收入	\$ 837,372	\$ 2,397,145	\$ 48,646	\$ -	\$ 3,283,163
部門間收入	\$ 474,199	\$ 30,358	\$ -	(\$ 504,557)	\$ -
部門(損)益	\$ 185,534	\$ 128,812	(\$ 1,170)	\$ 6,901	\$ 320,077
<u>105年度</u>					
來自企業外客戶之收入	\$ 933,298	\$ 2,293,801	\$ 55,833	\$ -	\$ 3,282,932
部門間收入	\$ 515,217	\$ 23,013	\$ -	(\$ 538,230)	\$ -
部門(損)益	\$ 287,155	\$ 33,048	\$ 1,131	(\$ 760)	\$ 320,574

(二) 部門總資產

部 門 資 產	106年12月31日	105年12月31日
台灣地區	\$ 1,934,588	\$ 1,840,167
中國大陸地區	4,334,076	4,431,316
其他地區	20,682	24,859
合併資產總額	\$ 6,289,346	\$ 6,296,342

(三) 主要產品及勞務之收入

合併公司之主要產品及勞務之收入分析如下：

	<u>106年度</u>	<u>105年度</u>
精密金屬製品及加工服務	\$ 3,194,855	\$ 3,247,694
其他	<u>88,308</u>	<u>35,238</u>
	<u>\$ 3,283,163</u>	<u>\$ 3,282,932</u>

(四) 地區別資訊

合併公司主要於兩個地區營運－臺灣與中國。

合併公司來自外部客戶之繼續營業單位收入依營運地點區分與非流動資產按資產所在地區分之資訊列示如下：

	來自外部客戶之收入		非 流 動 資 產	
			106年	105年
	<u>106年度</u>	<u>105年度</u>	<u>12月31日</u>	<u>12月31日</u>
臺 灣	\$ 672,839	\$ 772,998	\$ 456,704	\$ 669,144
中 國	2,089,042	2,217,257	1,835,359	1,936,976
其 他	<u>521,282</u>	<u>292,677</u>	<u>2,431</u>	<u>2,536</u>
	<u>\$ 3,283,163</u>	<u>\$ 3,282,932</u>	<u>\$ 2,294,494</u>	<u>\$ 2,608,656</u>

非流動資產不包括遞延所得稅資產。

(五) 主要客戶資訊

來自單一客戶之收入達合併公司收入總額之10%以上者如下：

	<u>106年度</u>	<u>105年度</u>
來自臺灣地區甲公司	<u>\$248,570</u>	<u>\$388,184</u>

尖點科技股份有限公司及子公司
資金貸與他人

民國 106 年 1 月 1 日至 12 月 31 日

單位：除另予註明外，
為新台幣仟元

附表一

編號	貸出資金之公司	貸與對象	來項日	是否為關係人	本期最高餘額 (註 3)	期末餘額 (註 3)	實際動支金額 (註 4)	利率區間	資金與貸質 性質	業務往來金額	有短期融通 資金必要之原因	提列帳 帳名	備抵額	擔保 稱價	品對 價值	對個別對象 資金貸與總額	資金總 限額	備 註
1	Topoint Technology Co., Ltd. (B.V.) 上海尖點精密工具有限公司	宏點精密電子(秦皇島)有限公司	其他應收款	是	\$ 29,760 (1,000 仟美元)	\$ -	\$ -	3.22%	有短期融通資金必要	\$ -	營業週轉	-	\$ -	-	\$ 4,408,323 (註 1)	4,408,323 (註 1)		
3	Topoint Japan Co., Ltd. 昆山群特科技電子有限公司 昆山尖點電子有限公司 成都錫點精密工具有限公司 欣聯點科技(深圳)有限公司 上海潤點納米材料有限公司 宏點精密電子(秦皇島)有限公司	其他應收款 其他應收款 其他應收款 其他應收款 其他應收款 其他應收款 其他應收款 其他應收款	是	(25,000 仟日元) (4,000 仟人民幣) (24,000 仟人民幣) (53,000 仟人民幣) (16,000 仟人民幣) (5,000 仟人民幣) (10,000 仟人民幣)	(6,605) (25,000 仟日元) (3,000 仟人民幣) (24,000 仟人民幣) (53,000 仟人民幣) (16,000 仟人民幣) (5,000 仟人民幣) (10,000 仟人民幣)	(6,605) (25,000 仟日元) (3,000 仟人民幣) (24,000 仟人民幣) (45,000 仟人民幣) (16,000 仟人民幣) (5,000 仟人民幣) (10,000 仟人民幣)	6,605 (25,000 仟日元) (3,000 仟人民幣) (24,000 仟人民幣) (45,000 仟人民幣) (16,000 仟人民幣) (5,000 仟人民幣) (10,000 仟人民幣)	0.60% 4.75% 4.75% 4.35%~4.75% 4.75% 4.75% 4.75% 4.75%	有短期融通資金必要 有短期融通資金必要 有短期融通資金必要 有短期融通資金必要 有短期融通資金必要 有短期融通資金必要 有短期融通資金必要 有短期融通資金必要	- - - - - - - -	- - - - - - - -	營業週轉 營業週轉 營業週轉 營業週轉 營業週轉 營業週轉 營業週轉 營業週轉	- - - - - - - -	\$ - - - - - - - -	\$ 4,408,323 (註 1) 1,134,253 (註 2) 4,408,323 (註 1) 1,134,253 (註 2) 4,408,323 (註 1) 1,134,253 (註 2) 4,408,323 (註 1) 1,134,253 (註 2) 4,408,323 (註 1)	4,408,323 (註 1) 1,134,253 (註 2) 4,408,323 (註 1) 1,134,253 (註 2) 4,408,323 (註 1) 1,134,253 (註 2) 4,408,323 (註 1)		

註 1：母公司直接及間接持有表決權股份百分之國外公司間之資金貸與，其金額不得超過母公司當期淨值為限。

註 2：對個別對象資金貸與總額及資金貸與總額以不超過上海尖點精密工具有限公司淨值之百分之四十為限。

註 3：本期最高餘額及期末餘額係董事會通過之金額。

註 4：於編製合併財務報表時業已全數沖銷。

尖點科技股份有限公司及子公司
為他人背書保證

民國 106 年 1 月 1 日至 12 月 31 日

附表二

單位：除另予註明外，
為新台幣仟元

編號	背書保證者 公司名稱	被背書保證對象		對單一企業 背書保證之限額	本期最高背書 保證餘額 (註 5)	期末背書保證餘額 (註 5)	實際支金額	以財產擔保之 背書保證金額	累計背書保證 金額佔最近期 財務報表 淨值之比率(%) (註 4)	背書保證最高限額	屬母公司 對子公司 背書保證 (註 6)	屬子公司 對母公司 背書保證 (註 6)	屬對大陸 地區背書 保證 (註 6)	備註
		公司名稱	關係											
0	尖點科技股份有限公司	Topoint Technology Co., Ltd. (B.V.I.) 成都銳點精密工具有限公司	子公司 註 1	\$ 2,644,994 (註 2) 2,644,994 (註 2)	\$ 89,280 (3,000 仟美元) 149,734 (1,293 仟法郎及 24,230 仟人民幣)	\$ 89,280 (3,000 仟美元) 146,227 (1,293 仟法郎及 23,460 仟人民幣)	\$ - 77,909 (1,293 仟法郎及 8,460 仟人民幣)	\$ - -	2 3	\$ 4,408,323 (註 2) 4,408,323 (註 2)	Y Y	- -	- Y	
3	上海尖點精密工具有限公司	雷宏點電子(深圳)有限公司 昆山尖點電子有限公司 成都銳點精密工具有限公司	註 1 子公司 子公司	1,701,379 (註 3) 1,701,379 (註 3) 1,701,379 (註 3)	15,440 (3,390 仟人民幣) 56,057 (12,308 仟人民幣)	15,440 (3,390 仟人民幣) -	15,440 (3,390 仟人民幣) -	- -	1 -	2,835,632 (註 3) 2,835,632 (註 3) 2,835,632 (註 3)	- - -	- -	Y Y Y	
							68,539 (1,570 仟美元及 4,790 仟人民幣)	-	2		-	-	Y	

註 1：母公司間接持有普通股股權超過百分之五十之子公司。

註 2：母公司辦理背書保證最高限額，不得超過母公司當期淨值為限，對單一企業之背書保證限額，不得超過母公司當期淨值百分之六十為限。

註 3：上海尖點精密工具有限有限公司辦理背書保證最高限額，不得超過上海尖點精密工具有限有限公司當期淨值為限，對單一企業之背書保證限額，不得超過上海尖點精密工具有限有限公司當期淨值百分之六十為限。

註 4：係依提供背書保證公司之財務資料計算。

註 5：本期最高背書保證餘額及期末背書保證餘額係董事會通過之額度。

註 6：屬上市母公司對子公司背書保證者、屬子公司對上市母公司背書保證者及屬大陸地區背書保證者始須填列 Y。

尖點科技股份有限公司及子公司
 期末持有有價證券情形（不包含投資子公司）
 民國 106 年 12 月 31 日

附表三

單位：除另予註明外，
 為新台幣仟元

持 有 之 公 司	價 證 券 種 類 及 名 稱	與有價證券發行人 之 關 係	帳 列 科 目	期		末		備 註	
				單 位	數 量	帳 面 金 額	持 股 比 例 (%)		允 允 價 值
尖點科技股份有限公司	受益憑證 合債貨幣市場基金	—	透過損益按公允價值衡量 之金融資產	5,847,072	\$	59,063	-	\$ 59,063	註 1
	群益安穩貨幣市場基金	—	透過損益按公允價值衡量 之金融資產	2,496,603		40,045	-	40,045	註 1
	安聯四季回報債券組合基金	—	透過損益按公允價值衡量 之金融資產	1,640,076		25,210	-	25,210	註 1
	安聯四季豐收債券組合基金	—	透過損益按公允價值衡量 之金融資產	2,031,480		25,442	-	25,442	註 1
欣點科技股份有限公司	受益憑證 安聯四季豐收債券組合基金	—	透過損益按公允價值衡量 之金融資產	2,038,470		25,520	-	25,520	註 1
	安聯四季回報債券組合基金	—	透過損益按公允價值衡量 之金融資產	1,645,614		25,288	-	25,288	註 1
Topoint Technology Co., Ltd. (B.V.I)	票 Golden Creation (Cayman) Trade Co., Ltd.	—	以成本衡量之金融資產	189	(5,614	2.42	-	
)	189 仟美元)			

註 1：透過損益按公允價值衡量之金融資產，其公允價值係按 106 年 12 月 31 日基金淨資產價值計算。

註 2：投資子公司相關資訊，請參閱附表六及附表七。

尖點科技股份有限公司及子公司

與關係人進、銷貨之金額達新台幣1億元或實收資本額百分之20%以上

民國106年1月1日至12月31日

附表四

單位：除另予註明外，
為新台幣仟元

進(銷)貨之公司	交易對象名稱	關係	交易情形		交易條件與一般交易原因	應收(付)票據、帳款		備註
			進(銷)貨金額	佔總進(銷)貨之比率(註1)		應收(付)餘額	佔總應收(付)票據、帳款之比率(註1)	
欣點科技股份有限公司	欣興電子股份有限公司	對欣點科技股份有限公司採權益法之投資公司之母公司	銷貨	91	—	\$ 45,793	76	—
尖點科技股份有限公司	上海尖點精密工具有限公司	子公司	銷貨	22	雙方議定	20,101	8	(註2)
上海尖點精密工具有限公司	尖點科技股份有限公司	母公司	進貨	25	雙方議定	(20,101)	12	(註2)
尖點科技股份有限公司	Warp speed Corporation (B.V.I.)	子公司	銷貨	13	雙方議定	9,220	4	(註2)
Warp speed Corporation (B.V.I.)	尖點科技股份有限公司	母公司	進貨	100	雙方議定	(9,220)	100	(註2)
Warp speed Corporation (B.V.I.)	上海尖點精密工具有限公司	最終母公司相同	銷貨	99	雙方議定	11,916	94	(註2)
上海尖點精密工具有限公司	Warp speed Corporation (B.V.I.)	最終母公司相同	進貨	22	雙方議定	(11,916)	7	(註2)
昆山尖點電子有限公司	上海尖點精密工具有限公司	母公司	銷貨	96	雙方議定	13,075	74	(註2)
上海尖點精密工具有限公司	昆山尖點電子有限公司	子公司	進貨	16	雙方議定	(13,075)	8	(註2)

註1：依各公司之財務資料計算。

註2：於編製合併財務報表時業已全數沖銷。

尖點科技股份有限公司及子公司
應收關係人款項達新台幣 1 億元或實收資本額 20% 以上

民國 106 年 12 月 31 日

附表五

單位：新台幣仟元

帳列應收公司之	交易對象名稱	關係名稱	應收關係科目	應收關係金額 (註 2)	週轉率	逾期逾金	應收關係人款項		應收關係人款項式	應收關係人款項金額	應收關係人款項金額	列帳金額	抵額
							額	處					
上海尖點精密工具有限公司	昆山尖點電子有限公司	子公司	其他應收款	\$ 109,467	註 1	\$ -	-	-	-	\$ -	-	\$ -	-
			應收帳款	495	10.82	-	-	-	-	396	-	-	-
	成都銳點精密工具有限公司	子公司	其他應收款	205,250	註 1	-	-	-	-	-	-	-	-

註 1：係資金貸與及應收利息之款項。

註 2：於編製合併財務報表時業已全數沖銷。

尖點科技股份有限公司及子公司
 被投資公司名稱、所在地區等相關資訊 (不含大陸被投資公司)
 民國 106 年 1 月 1 日至 12 月 31 日

附表六

單位：除另予註明外，
 為新台幣仟元

投資公司名稱	被投資公司名稱	所在地區	主要營業項目	原始投資 本 期 期 末 去 年 底 股 數	未 帳 帳 面 金 額 (註 2 及 3)	有 被 本 期 損 益 (註 2 及 3)	投 資 公 司 損 益 (註 2 及 3)	本 期 認 列 之 損 益 (註 2 及 3)
尖點科技股份有限公司	Topoint Technology Co., Ltd. (B.V.I.)	英屬維京群島	國際投資	\$ 1,755,695	7,139	\$ 3,467,752	\$ 93,773	\$ 93,081 (註 1)
	欣點科技股份有限公司	中華民國	鑽針測試及鑽孔業務	305,299	30,696,297	332,397	6,612	4,084
	Warspeed Corporation (B.V.I.)	英屬維京群島	國際貿易	1,569	50,000	(136)	(184)	(184)
	Topoint Japan Co., Ltd.	日 本	銷售電子零組件	7,667	600	(2,025)	(855)	(855)
	Unipoint Technology Holdings Co., Ltd. (B.V.I.)	英屬維京群島	國際投資	178,814 (5,600 仟美元)	11,200	27,321	(12,083)	(12,083)

註 1：係認列投資收益 93,773 仟元並扣除逆流及側流交易未實現毛利 692 仟元。

註 2：係以同期間經會計師查核之財務報表計算。

註 3：於編製合併財務報表時業已全數沖銷。

註 4：大陸被投資公司相關資訊請參閱附表七。

尖點科技股份有限公司及子公司

與大陸被投資公司直接或間接經由第三地區所發生下列之重大交易事項及其價格、付款條件、未實現損益及其他相關資訊

民國 106 年 1 月 1 日至 12 月 31 日

附表八

單位：新台幣仟元

編號	投資公司名稱	大陸被投資公司名稱	交易名稱	交易類型	金額	佔總進銷之比率(%)	付款條件	交易條件與一般交易之比較	應收(付)票據、帳款	未實現損益	備註
0	尖點科技股份有限公司	上海尖點精密工具有限公司	銷售	貨	\$ 393,210	34	不定期結帳	雙方議定	\$ 28,661	(\$ 2,318)	註 1 及註 2
		宏點精密電子(秦皇島)有限公司	進銷	貨	28,204	8	不定期結帳	雙方議定	(5,043)	(87)	註 1 及註 2
			代採購機器設備	貨	36,724	3	不定期結帳	雙方議定	7,980	(5,968)	註 1 及註 2
		碩點電子(蘇州)有限公司	銷售	貨	52,092	-	不定期結帳	雙方議定	-	3,786	註 2
			代採購機器設備	貨	21,703	2	不定期結帳	雙方議定	2,972	1,651	註 1 及註 2
		成都銳點精密工具有限公司	進銷	貨	24,295	-	不定期結帳	雙方議定	-	1,897	註 2
			銷售	貨	2,156	-	不定期結帳	雙方議定	204	(36)	註 1 及註 2
			進銷	貨	2,154	-	不定期結帳	雙方議定	-	-	註 1 及註 2

註 1： 母公司除直接與上海尖點精密工具有限公司、宏點精密電子(秦皇島)有限公司、碩點電子(蘇州)有限公司及成都銳點精密工具有限公司交易之外，係亦透過 Warpspeed Corporation (B.V.I.)與上海尖點精密工具有限公司及宏點精密電子(秦皇島)有限公司進行交易，其相關之交易價格係按雙方議定，授信期間採不定期結帳。

註 2： 於編製合併財務報表時業已全數沖銷。

尖點科技股份有限公司及子公司
 母子公司間及各子公司間之業務關係及重要交易往來情形及金額

民國 106 年 1 月 1 日至 12 月 31 日

附表九

單位：新台幣仟元

編號 (註1)	交易人	名稱	交易往來對象	與交易人之關係 (註2)	交易科目	往來			情形	
						金額 (註5)	交易 條件 (註3)	佔合併 總資產 之比率 (註4)	或收 率 (註4)	
0	尖點科技公司		Warpspeed Corporation (B.V.I.)	1	應收關係企業款項	\$ 9,220	-	-	-	
			上海尖點精密工具有限公司	1	銷貨收入	145,088	-	4	-	
					應收關係企業款項	20,101	-	-	-	
					存貨	94	-	-	-	
					應付關係企業款項	5,043	-	-	-	
					遞延貸項	21,901	-	-	-	
					銷貨收入	251,112	-	-	8	
					未實現銷貨毛利	2,318	-	-	-	
					銷貨成本	7,870	-	-	-	
					處分不動產、廠房及設備淨益	6,410	-	-	-	
			Topoint Japan Co., Ltd.	1	應收關係企業款項	10,950	-	-	-	
					遞延貸項	2,230	-	-	-	
					銷貨收入	20,406	-	-	1	
					未實現銷貨毛利	124	-	-	-	
					銷貨成本	2,230	-	-	-	
					租金收入	5,998	-	-	-	
					其他收入	3,242	-	-	-	
			欣點科技股份有限公司	1	應收關係企業款項	1,975	-	-	-	
					存出保證金	300	-	-	-	
					應付關係企業款項	210	-	-	-	
					存入保證金	3	-	-	-	
					遞延貸項	207	-	-	-	
					銷貨收入	6,777	-	-	-	
					未實現銷貨毛利	267	-	-	-	
					銷貨成本	2,193	-	-	-	
					租金收入	36	-	-	-	
					其他收入	9,200	-	-	-	
			宏點精密電子(秦皇島)有限公司	1	應收關係企業款項	7,270	-	-	-	
					遞延貸項	16,024	-	-	-	
					銷貨收入	33,734	-	-	1	

(接次頁)

(承前頁)

編號 (註1)	交易人	名稱	交易往來對象	與交易人之關係 (註2)	交易科目	往來		情形	
						金額 (註5)	交易條件 (註3)	佔合併總資產之比率 (註4)	或收率 (註4)
					未實現銷貨毛利	\$ 5,968	—	—	—
					其他收入	32	—	—	—
					銷貨成本	12,238	—	—	—
				1	應收關係企業款項	2,972	—	—	—
			碩點電子(蘇州)有限公司		銷貨收入	21,703	—	—	1
					未實現銷貨毛利	1,651	—	—	—
					遞延貸項	5,228	—	—	—
					銷貨成本	3,331	—	—	—
			昆山尖點電子有限公司	1	遞延貸項	30,478	—	—	—
					處分不動產、廠房及設備淨益	735	—	—	—
					其他收入	4,548	—	—	—
			成都銳點精密工具有限公司	1	應收關係企業款項	204	—	—	—
					未實現銷貨毛利	36	—	—	—
					遞延貸項	123	—	—	—
					銷貨收入	2,156	—	—	—
					銷貨成本	2,032	—	—	—
1	Topoint Technology Co., Ltd. (B.V.I.)		Topoint Japan Co., Ltd.	3	應收關係企業款項	6,646	—	—	—
					利息收入	41	—	—	—
2	Warpspeed Corporation (B.V.I.)		尖點科技股份有限公司	2	應付關係企業款項	9,220	—	—	—
					銷貨成本	145,088	—	—	4
			上海尖點精密工具有限公司	3	應收關係企業款項	11,916	—	—	—
					銷貨收入	199,078	—	—	6
			宏點精密電子(秦皇島)有限公司	3	銷貨收入	2,990	—	—	—
					應收關係企業款項	710	—	—	—
			尖點科技股份有限公司	2	應收關係企業款項	5,043	—	—	—
					存貨	20,334	—	—	—
					機器設備	255,630	—	—	4
					累計折舊	257,197	—	—	4
					應付關係企業款項	20,101	—	—	—
					銷貨收入	28,204	—	—	—
					銷貨成本	280,080	—	—	1
			Warpspeed Corporation (B.V.I.)	3	應付關係企業款項	11,916	—	—	9
					銷貨成本	199,078	—	—	6

(接次頁)

(承前頁)

編號 (註1)	交易人 名稱	交易往來對象	與交易人之關係 (註2)	交易科目	往來		情形	
					金額 (註5)	交易 (註3)	佔合併總資產之 總資產之比率 (註4)	或收率 (註4)
		宏點精密電子(秦皇島)有限公司	3	應收關係企業款項	\$ 89,916	-	1	
				應付關係企業款項	1,869	-	-	
				銷貨收入	46,940	-	1	
				租金收入	331	-	-	
				銷貨成本	1,296	-	-	
				利息收入	561	-	-	
		欣聯點科技(深圳)有限公司	3	應收關係企業款項	81,809	-	1	
				應付關係企業款項	14,916	-	-	
				銷貨收入	9,330	-	-	
				銷貨成本	15	-	-	
				利息收入	3,275	-	-	
		富宏點電子(深圳)有限公司	3	應收關係企業款項	19,757	-	-	
				銷貨收入	47,359	-	1	
				銷貨成本	18	-	-	
				應付關係企業款項	1	-	-	
		碩點電子(蘇州)有限公司	3	應收關係企業款項	615	-	-	
				銷貨收入	9,805	-	-	
				銷貨成本	768	-	-	
		昆山群特科技電子有限公司	3	應收關係企業款項	14,015	-	-	
				利息收入	710	-	-	
		昆山尖點電子有限公司	3	應收關係企業款項	109,962	-	2	
				應付關係企業款項	13,075	-	-	
				銷貨收入	5,187	-	-	
				利息收入	4,913	-	-	
		成都銳點精密工具有限公司	3	銷貨成本	146,802	-	4	
				應收關係企業款項	205,250	-	3	
				應付關係企業款項	7,098	-	-	
				銷貨成本	16,135	-	-	
				利息收入	9,211	-	-	
				銷貨收入	3,014	-	-	
		淮安宏盛點電子有限公司	3	應收關係企業款項	22,095	-	-	
				銷貨收入	59,599	-	2	
				銷貨成本	564	-	-	

(接次頁)

(承前頁)

編號 (註1)	交易人 名稱	交易往來對象	與交易人之關係 (註2)	交易科目	往來		情形	
					金額 (註5)	交易 條件 (註3)	佔合併總資產之 總資產之比率 (註4)	或收 率 (註4)
		淮安宏盈點電子有限公司	3	銷貨收入 應收關係企業款項 租金收入 銷貨成本 應收關係企業款項 租金收入 銷貨收入	\$ 6,784 2,735 233 434 2,131 1,631 966	— — — — — — —	— — — — — — —	— — — — — — —
		上海和錦滾子科技有限公司	3	應收關係企業款項 租金收入 銷貨收入	23,233 7,867 438	— — —	— — —	— — —
		上海潤點納米材料有限公司	3	應收關係企業款項 應付關係企業款項 租金收入 銷貨收入 銷貨成本 銷貨收入 利息收入	2,230 10,950 31,752 6,646 41 3	— — — — — — —	— — — — — — —	— — 1 — — — —
4	Topoint Japan Co., Ltd.	尖點科技股份有限公司	2	存貨 應付關係企業款項 銷貨成本 應付關係企業款項 利息費用 存出保證金 存貨	2,230 10,950 31,752 6,646 41 3 207	— — — — — — —	— — — — — — —	— — — — — — —
5	欣點科技股份有限公司	Topoint Technology Co., Ltd. (B.V.I.) 尖點科技股份有限公司	3 2	應收關係企業款項 應付關係企業款項 存入保證金 銷貨成本 租金收入 租金支出 存貨	1,975 300 16,451 2,400 36 129 81,809	— — — — — — —	— — — — — — —	— — — — — — 1
6	欣聯點科技(深圳)有限公司	上海尖點精密工具有限公司	3	應收關係企業款項 銷貨成本 利息費用 應收關係企業款項 銷貨收入	9,330 3,275 14,916 114	— — — —	— — — —	— — — —

(接次頁)

(承前頁)

編號 (註1)	交易人 名稱	交易 往來 對象	與交易人之關係 (註2)	交易 科目	往來		情形	
					金額 (註5)	交易 額 (註3)	佔合併總 資產之 總 (註4)	或收 率 (註4)
7	宏點精密電子(秦皇島)有限公司	富宏點電子(深圳)有限公司 碩點電子(蘇州)有限公司 昆山尖點電子有限公司 宏點精密電子(秦皇島)有限公司 尖點科技股份有限公司 Warpspeed Corporation (B.V.I.) 上海尖點精密工具有限公司 淮安宏盛點電子有限公司 淮安宏盈點電子有限公司 富宏點電子(深圳)有限公司 昆山尖點電子有限公司	3 3 3 3 2 3 3 3 3 3 3 3	應付關係企業款項	\$ 28	-	-	
				銷貨成本	46	-	-	
				銷貨收入	117	-	-	
				應收關係企業款項	53	-	-	
				租金收入	5,985	-	-	
				銷貨收入	1,012	-	-	
				應收關係企業款項	154	-	-	
				銷貨收入	1	-	-	
				應付關係企業款項	9,253	-	-	
				銷貨成本	729	-	-	
				存貨	12,238	-	-	
				應付關係企業款項	7,270	-	-	
				銷貨成本	51,972	-	2	
				機器設備	3,818	-	-	
				累計折舊	32	-	-	
				銷貨成本	2,990	-	-	
				應付關係企業款項	710	-	-	
				存貨	3,431	-	-	
				利息費用	561	-	-	
				應付關係企業款項	89,916	-	1	
銷貨收入	2,135	-	-					
銷貨成本	47,271	-	1					
應收關係企業款項	1,869	-	-					
銷貨成本	281	-	-					
應收關係企業款項	871	-	-					
租金收入	2,137	-	-					
銷貨成本	36	-	-					
銷貨收入	114	-	-					
銷貨收入	4,446	-	-					
應付關係企業款項	708	-	-					
銷貨成本	18	-	-					
應收關係企業款項	389	-	-					
應付關係企業款項	402	-	-					
租金收入	888	-	-					
銷貨成本	1,227	-	-					

(接次頁)

(承前頁)

編號 (註1)	交易人 名稱	交易往來對象	與交易人之關係 (註2)	交易科目	往來		情形	
					金額 (註5)	交易 (註3)	佔合併總資產之 總資產之比率 (註4)	或收率 (註4)
8	富宏電子(深圳)有限公司	碩點電子(蘇州)有限公司	3	應付關係企業款項	\$ 1,104	-	-	-
				應收關係企業款項	95	-	-	-
				租金收入	80	-	-	-
				銷貨成本	986	-	-	-
				應收關係企業款項	9,253	-	-	-
				租金收入	729	-	-	-
				銷貨成本	1	-	-	-
				銷貨成本	47,359	-	1	-
				應付關係企業款項	19,757	-	-	-
				銷貨收入	18	-	-	-
				應收關係企業款項	1	-	-	-
				應收關係企業款項	28	-	-	-
9	碩點電子(蘇州)有限公司	宏點精密電子(秦皇島)有限公司	3	銷貨收入	46	-	-	-
				銷貨成本	117	-	-	-
				銷貨成本	4,446	-	-	-
				銷貨收入	708	-	-	-
				應收關係企業款項	18	-	-	-
				銷貨收入	568	-	-	-
				銷貨成本	3,331	-	-	-
				存貨	2,972	-	-	-
				應付關係企業款項	3,356	-	-	-
				機器設備	1,459	-	-	-
				累計折舊	23,383	-	-	1
				銷貨成本	81	-	-	-
應付關係企業款項	68	-	-	-				
銷貨成本	768	-	-	-				
存貨	615	-	-	-				
應付關係企業款項	9,805	-	-	-				
銷貨收入	53	-	-	-				
應付關係企業款項	5,985	-	-	-				
銷貨成本	1,104	-	-	-				
應收關係企業款項	95	-	-	-				
應付關係企業款項	80	-	-	-				
銷貨收入	986	-	-	-				

(接次頁)

(承前頁)

編號 (註1)	交易人 名稱	交易往來對象	與交易人之關係 (註2)	交易科目	往來		情形	
					金額 (註5)	交易條件 (註3)	佔合併總資產之比率 (註4)	或收率 (註4)
10	昆山群特科技電子有限公司	上海尖點精密工具有限公司	3	應付關係企業款項	\$ 14,015	-	-	-
11	昆山尖點電子有限公司	尖點科技股份有限公司	2	利息費用	710	-	-	-
				機器設備	52,211	-	-	1
				累計折舊	21,733	-	-	-
				銷貨成本	5,283	-	-	-
				應收關係企業款項	13,075	-	-	-
				應付關係企業款項	109,962	-	-	2
				銷貨收入	146,802	-	-	4
				銷貨成本	5,187	-	-	-
				利息費用	4,913	-	-	-
				應收關係企業款項	81	-	-	-
12	淮安盛點電子有限公司	碩點電子(蘇州)有限公司	3	租金收入	68	-	-	-
				銷貨收入	1,012	-	-	-
				銷貨成本	154	-	-	-
				應付關係企業款項	402	-	-	-
				應收關係企業款項	389	-	-	-
				應付關係企業款項	1,227	-	-	-
				租金收入	888	-	-	-
				銷貨成本	1,228	-	-	-
				存貨	22,095	-	-	-
				應付關係企業款項	59,599	-	-	2
13	成都銳點精密工具有限公司	上海尖點精密工具有限公司	3	銷貨成本	663	-	-	-
				銷貨收入	281	-	-	-
				銷貨收入	568	-	-	-
				銷貨收入	204	-	-	-
				應付關係企業款項	2,154	-	-	-
				銷貨收入	123	-	-	-
				存貨	2,314	-	-	-
				銷貨成本	205,250	-	-	-
				應付關係企業款項	7,098	-	-	3
				應收關係企業款項	16,135	-	-	-
14	上海尖點精密工具有限公司	尖點精密工具有限公司	3	銷貨收入	9,211	-	-	-
				利息費用	3,014	-	-	-

(接次頁)

(承前頁)

編號 (註1)	交易人 名稱	交易往來對象	與交易人之關係 (註2)	交易科目	往來		情形	
					金額 (註5)	交易 (註3)	佔合併總資產之 總資產之比率 (註4)	或收率 (註4)
		昆山銳點精密工具有限公司	3	應收關係企業款項 應付關係企業款項 租金收入 銷貨收入 銷貨成本	\$ 9,636 12,365 8,147 243 45,062	— — — — —	— — — — —	— — — — —
14	昆山銳點精密工具有限公司	成都銳點精密工具有限公司	3	應收關係企業款項 應付關係企業款項 銷貨收入 銷貨成本	12,365 9,636 45,013 8,178	— — — —	— — — —	— — — —
15	淮安宏盈點電子有限公司	上海宏盈點精密工具有限公司	3	租金支出 租金收入 存貨 銷貨收入	212 49 255 689	— — — —	— — — —	— — — —
		宏點精密電子(秦皇島)有限公司	3	應付關係企業款項 銷貨成本 應付關係企業款項 銷貨收入 銷貨成本	2,735 7,017 871 2,251 36	— — — — —	— — — — —	— — — — —
16	上海潤點納米材料有限公司	上海宏盈點精密工具有限公司	3	應收關係企業款項 應付關係企業款項 銷貨收入	23,233 7,867 2,581 15,581	— — — —	— — — —	— — — —
17	上海和錦滾子科技有限公司	上海宏盈點精密工具有限公司	3	銷貨收入 利息費用 應付關係企業款項 銷貨成本 租金支出	830 2,131 2,367 230	— — — — —	— — — — —	— — — — —

註1：母公司及子公司相互間之業務往來資訊應分別於編號欄註明，編號之填寫方法如下：

1. 母公司填0。
2. 子公司依公司別由阿拉伯數字1開始依序編號。

註 2：與交易人之關係有以下三種，其編號如下：

1. 母公司對子公司。
2. 子公司對母公司。
3. 子公司對子公司。

註 3：相關交易價格係按雙方議定，授信期間係採不定期結帳。

註 4：交易往來金額佔合併總營收或總資產比率之計算，若屬資產負債科目者，以期末餘額佔合併總資產之方式計算；若屬損益科目者，以本期累積金額佔合併總營收之方式計算。

註 5：於編製合併財務報表時業已全數沖銷。

會計師查核報告

尖點科技股份有限公司 公鑒：

查核意見

尖點科技股份有限公司民國 106 年及 105 年 12 月 31 日之個體資產負債表，暨民國 106 年及 105 年 1 月 1 日至 12 月 31 日之個體綜合損益表、個體權益變動表、個體現金流量表以及個體財務報表附註（包括重大會計政策彙總），業經本會計師查核竣事。

依本會計師之意見，上開個體財務報表在所有重大方面係依照證券發行人財務報告編製準則編製，足以允當表達尖點科技股份有限公司民國 106 年及 105 年 12 月 31 日之個體財務狀況，暨民國 106 年及 105 年 1 月 1 日至 12 月 31 日之個體財務績效及個體現金流量。

查核意見之基礎

本會計師係依照會計師查核簽證財務報表規則及一般公認審計準則執行查核工作。本會計師於該等準則下之責任將於會計師查核個體財務報表之責任段進一步說明。本會計師所隸屬事務所受獨立性規範之人員已依會計師職業道德規範，與尖點科技股份有限公司保持超然獨立，並履行該規範之其他責任。本會計師相信已取得足夠及適切之查核證據，以作為表示查核意見之基礎。

關鍵查核事項

關鍵查核事項係指依本會計師之專業判斷，對尖點科技股份有限公司民國 106 年度個體財務報表之查核最為重要之事項。該等事項已於查核個體財務報表整體及形成查核意見之過程中予以因應，本會計師並不對該等事項單獨表示意見。

茲對尖點科技股份有限公司民國 106 年度個體財務報表之關鍵查核事項敘明如下：

收入認列

管理階層存在達成預計目標之壓力，因此一般公認審計準則預設收入認列存有舞弊風險，本會計師認為尖點科技股份有限公司之主要風險係為鑽針收入之銷售對象及交易真實性。相關收入認列之會計政策，參閱個體財務報告附註四(十一)。

本會計師藉由執行控制測試以瞭解該公司收入認列流程及相關控制制度之設計與執行情形，其中包含對新增銷貨客戶抽核是否已依規定執行相關內部控制作業程序，並於年底針對前十大銷貨客戶之變化及應收帳款週轉率等進行分析，以確認銷貨對象及交易之合理性；自銷貨明細中選取適當樣本檢視原始訂單、外部貨運文件或客戶簽收文件，確認銷貨交易真實性。另檢視於資產負債表日以後是否發生重大銷貨退回情形，俾確認銷貨收入是否存在重大不實表達情形。

應收款項之估計減損

尖點科技股份有限公司暨其採用權益法之投資轉投資公司中，應收款項之估計減損除個別評估逾期應收帳款減損金額外，並依歷史交易經驗評估群組之回收率，計算無法回收之金額，藉由調整備抵呆帳認列減損，本會計師認為管理階層係以主觀判斷認列其減損金額，並受到其對客戶信用風險評等假設之影響，故相關風險為應收帳款之可回收性評估，因此將應收帳款之可回收性評估視為關鍵查核事項。

應收款項之估計減損相關會計政策參閱財務報告附註四(十)。

尖點科技股份有限公司應收帳款相關資訊參閱財務報告附註八。

本會計師測試應收帳款帳齡之可靠性，並依其減損提列政策核算管理階層所提列之應收帳款備抵呆帳之合理性。

本會計師測試與下列有關內部控制運作有效性：

1. 客戶交易信用限額之核准。
2. 應收帳款帳齡分析表每月複核情形。

本會計師複核歷史收款狀況、當年度收款情形及其他可得資訊，檢查個別餘額重大應收帳款以確認管理階層提列備抵呆帳之合理性。

本會計師亦評估管理階層對已逾期應收帳款期後收款之情形，以考量其提列備抵呆帳之適足性。

管理階層與治理單位對個體財務報表之責任

管理階層之責任係依照證券發行人財務報告編製準則編製允當表達之個體財務報表，且維持與個體財務報表編製有關之必要內部控制，以確保個體財務報表未存有導因於舞弊或錯誤之重大不實表達。

於編製個體財務報表時，管理階層之責任亦包括評估尖點科技股份有限公司繼續經營之能力、相關事項之揭露，以及繼續經營會計基礎之採用，除非管理階層意圖清算尖點科技股份有限公司或停止營業，或除清算或停業外別無實際可行之其他方案。

尖點科技股份有限公司之治理單位（含獨立董事與監察人）負有監督財務報導流程之責任。

會計師查核個體財務報表之責任

本會計師查核個體財務報表之目的，係對個體財務報表整體是否存有導因於舞弊或錯誤之重大不實表達取得合理確信，並出具查核報告。合理確信係高度確信，惟依照一般公認審計準則執行之查核工作無法保證必能偵出個體財務報表存有之重大不實表達。不實表達可能導因於舞弊或錯誤。如不實表達之個別金額或彙總數可合理預期將影響個體財務報表使用者所作之經濟決策，則被認為具有重大性。

本會計師依照一般公認審計準則查核時，運用專業判斷並保持專業上之懷疑。本會計師亦執行下列工作：

1. 辨認並評估個體財務報表導因於舞弊或錯誤之重大不實表達風險；對所評估之風險設計及執行適當之因應對策；並取得足夠及適切之查核證據以作為查核意見之基礎。因舞弊可能涉及共謀、偽造、故意遺漏、不實

聲明或踰越內部控制，故未偵出導因於舞弊之重大不實表達之風險高於導因於錯誤者。

2. 對與查核攸關之內部控制取得必要之瞭解，以設計當時情況下適當之查核程序，惟其目的非對尖點科技股份有限公司內部控制之有效性表示意見。
3. 評估管理階層所採用會計政策之適當性，及其所作會計估計與相關揭露之合理性。
4. 依據所取得之查核證據，對管理階層採用繼續經營會計基礎之適當性，以及使尖點科技股份有限公司繼續經營之能力可能產生重大疑慮之事件或情況是否存在重大不確定性，作出結論。本會計師若認為該等事件或情況存在重大不確定性，則須於查核報告中提醒個體財務報表使用者注意個體財務報表之相關揭露，或於該等揭露係屬不適當時修正查核意見。本會計師之結論係以截至查核報告日所取得之查核證據為基礎。惟未來事件或情況可能導致尖點科技股份有限公司不再具有繼續經營之能力。
5. 評估個體財務報表（包括相關附註）之整體表達、結構及內容，以及個體財務報表是否允當表達相關交易及事件。
6. 對於尖點科技股份有限公司內組成個體之財務資訊取得足夠及適切之查核證據，以對個體財務報表表示意見。本會計師負責查核案件之指導、監督及執行，並負責形成尖點科技股份有限公司查核意見。

本會計師與治理單位溝通之事項，包括所規劃之查核範圍及時間，以及重大查核發現（包括於查核過程中所辨認之內部控制顯著缺失）。

本會計師亦向治理單位提供本會計師所隸屬事務所受獨立性規範之人員已遵循會計師職業道德規範中有關獨立性之聲明，並與治理單位溝通所有可能被認為會影響會計師獨立性之關係及其他事項（包括相關防護措施）。

本會計師從與治理單位溝通之事項中，決定對尖點科技股份有限公司民國 106 年度個體財務報表查核之關鍵查核事項。本會計師於查核報告中敘明該等事項，除非法令不允許公開揭露特定事項，或在極罕見情況下，本會計師決定不於查核報告中溝通特定事項，因可合理預期此溝通所產生之負面影響大於所增進之公眾利益。

勤業眾信聯合會計師事務所

會計師 廖 婉 怡

廖婉怡



會計師 劉 永 富

劉永富

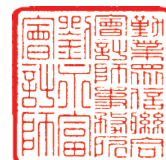

金融監督管理委員會核准文號
金管證審字第 1010028123 號

證券暨期貨管理委員會核准文號
台財證六字第 0920123784 號

中 華 民 國 1 0 7 年 2 月 2 3 日



尖點商務印務有限公司

會計師事務所

民國 106 年 12 月 31 日

單位：新台幣仟元

碼	資 產	106年12月31日			105年12月31日		
		金	額	%	金	額	%
	流動資產						
1100	現金及約當現金(附註四及六)	\$	371,443	7	\$	128,862	2
1110	透過損益按公允價值衡量之金融資產(附註四、七及二七)		149,760	3		110,902	2
1150	應收票據(附註四、五及八)		10,012	-		9,933	-
1170	應收帳款淨額(附註四、五及八)		186,834	4		180,477	4
1180	應收帳款—關係人(附註四及二八)		65,221	1		98,834	2
1200	其他應收款(附註四及八)		14,134	-		15,383	-
130X	存貨(附註四及九)		136,675	3		147,342	3
1410	預付款項(附註十)		19,838	-		35,898	1
1470	其他流動資產		14	-		105	-
11XX	流動資產總計		<u>953,931</u>	<u>18</u>		<u>727,736</u>	<u>14</u>
	非流動資產						
1550	採用權益法之投資(附註四、十一及二四)		3,827,470	74		3,796,886	75
1600	不動產、廠房及設備(附註四、十二及二九)		324,122	7		463,981	9
1780	無形資產(附註四及十三)		7,579	-		10,272	1
1840	遞延所得稅資產(附註四及二一)		50,599	1		50,463	1
1990	其他非流動資產(附註十四及二八)		5,865	-		8,096	-
15XX	非流動資產總計		<u>4,215,635</u>	<u>82</u>		<u>4,329,698</u>	<u>86</u>
1XXX	資 產 總 計		<u>\$ 5,169,566</u>	<u>100</u>		<u>\$ 5,057,434</u>	<u>100</u>
	負 債 及 權 益						
	流動負債						
2100	短期借款(附註十五)	\$	67,406	1	\$	51,600	1
2120	透過損益按公允價值衡量之金融負債(附註四、七及二七)		740	-		-	-
2170	應付帳款(附註十六)		45,476	1		45,764	1
2180	應付帳款—關係人(附註二八)		5,513	-		6,408	-
2200	其他應付款(附註十七)		198,341	4		208,224	4
2230	本期所得稅負債(附註四及二一)		17,481	1		28,743	1
2320	一年內到期之長期借款(附註十五及二九)		6,169	-		6,077	-
2399	其他流動負債		3,826	-		3,959	-
21XX	流動負債總計		<u>344,952</u>	<u>7</u>		<u>350,775</u>	<u>7</u>
	非流動負債						
2540	長期借款(附註十五及二九)		401,556	8		307,725	6
2640	淨確定福利負債(附註十八)		1,520	-		1,487	-
2645	存入保證金(附註二八)		10,419	-		11,290	-
2650	採用權益法之投資貸餘(附註四及十一)		2,161	-		1,024	-
2570	遞延所得稅負債(附註四及二一)		635	-		211	-
25XX	非流動負債總計		<u>416,291</u>	<u>8</u>		<u>321,737</u>	<u>6</u>
2XXX	負債總計		<u>761,243</u>	<u>15</u>		<u>672,512</u>	<u>13</u>
	權 益						
3110	普通股股本		1,594,783	31		1,594,783	32
3200	資本公積		1,232,138	24		1,235,440	25
	保留盈餘						
3310	法定盈餘公積		379,195	7		354,582	7
3320	特別盈餘公積		198,770	4		198,770	4
3350	未分配盈餘		1,245,937	24		1,179,729	23
3300	保留盈餘總計		<u>1,823,902</u>	<u>35</u>		<u>1,733,081</u>	<u>34</u>
3400	其他權益	(210,804)	(4)	(146,686)	(3)
3500	庫藏股票	(31,696)	(1)	(31,696)	(1)
3XXX	權益總計		<u>4,408,323</u>	<u>85</u>		<u>4,384,922</u>	<u>87</u>
	負 債 及 權 益 總 計		<u>\$ 5,169,566</u>	<u>100</u>		<u>\$ 5,057,434</u>	<u>100</u>

後附之附註係本個體財務報告之一部分。

董事長：林序庭



經理人：王嘉鴻



會計主管：柯梨青



尖點科技股份有限公司

個體綜合損益表

民國 106 年及 105 年 1 月 1 日至 12 月 31 日

單位：新台幣仟元，惟
每股盈餘為元

代 碼		106年度		105年度	
		金 額	%	金 額	%
4110	營業收入（附註二八）	\$ 1,156,044	101	\$ 1,169,558	101
4170	減：銷貨退回	1,418	-	141	-
4190	銷貨折讓	<u>11,807</u>	<u>1</u>	<u>10,010</u>	<u>1</u>
4000	營業收入	1,142,819	100	1,159,407	100
	營業成本（附註九及二八）				
5110	銷貨成本	<u>759,559</u>	<u>67</u>	<u>761,182</u>	<u>66</u>
5900	營業毛利	383,260	33	398,225	34
5910	與子公司之未實現利益	-	-	(793)	-
5920	與子公司之已實現利益	<u>6,814</u>	<u>1</u>	<u>-</u>	<u>-</u>
5950	已實現營業毛利	<u>390,074</u>	<u>34</u>	<u>397,432</u>	<u>34</u>
	營業費用				
6100	推銷費用	37,484	4	35,034	3
6200	管理費用	150,589	13	141,442	12
6300	研究發展費用（附註二八）	<u>35,158</u>	<u>3</u>	<u>39,475</u>	<u>3</u>
6000	營業費用合計	<u>223,231</u>	<u>20</u>	<u>215,951</u>	<u>18</u>
6500	其他收益及費損淨額（附註二十）	<u>7,212</u>	<u>1</u>	<u>13,354</u>	<u>1</u>
6900	營業淨利	<u>174,055</u>	<u>15</u>	<u>194,835</u>	<u>17</u>
	營業外收入及支出				
7070	採用權益法之子公司損益份額	84,043	7	79,248	7

（接次頁）

(承前頁)

代 碼		106年度		105年度	
		金 額	%	金 額	%
7190	其他收入 (附註二八)	\$ 20,466	2	\$ 23,444	2
7110	租金收入 (附註二八)	6,034	1	5,891	-
7100	利息收入	1,116	-	401	-
7235	透過損益按公允價值衡 量之金融商品利益 (損失)	(824)	-	944	-
7230	淨外幣兌換損失 (附註 二十)	(2,488)	-	(2,780)	-
7510	利息費用	(8,002)	(1)	(7,471)	(1)
7000	營業外收入及支出 合計	<u>100,345</u>	<u>9</u>	<u>99,677</u>	<u>8</u>
7900	稅前淨利	274,400	24	294,512	25
7950	所得稅費用 (附註四及二一)	(37,982)	(3)	(48,380)	(4)
8200	淨 利	<u>236,418</u>	<u>21</u>	<u>246,132</u>	<u>21</u>
	其他綜合損益				
8310	不重分類至損益之項目				
8311	確定福利計畫之再 衡量數	(1,940)	-	(2,545)	-
8349	與不重分類之項目 相關之所得稅	330	-	432	-
8360	後續可能重分類至損益 之項目				
8361	國外營運機構財務 報表換算之兌換 差額	(64,118)	(6)	(317,660)	(27)
8300	其他綜合損益	(65,728)	(6)	(319,773)	(27)
8500	綜合損益總額	<u>\$ 170,690</u>	<u>15</u>	<u>(\$ 73,641)</u>	<u>(6)</u>
	每股盈餘 (附註二二)				
9710	基 本	<u>\$ 1.50</u>		<u>\$ 1.55</u>	
9810	稀 釋	<u>\$ 1.47</u>		<u>\$ 1.52</u>	

後附之附註係本個體財務報告之一部分。

董事長：林序庭



經理人：王嘉鴻



會計主管：柯梨青



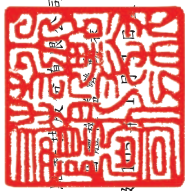

尖
利
青
有
限
公
司

民國 106 年 12 月 31 日

單位：新台幣仟元

代碼	普通股股本 (附註十九)	待登記股本 (附註十九)	資本公積 (附註十九)	法定盈餘公積	保留盈餘 (附註四)	未分配盈餘 (附註十九)	其他權益 國外營運機構 財務報表換算 之兌換差額	庫藏股票 (附註十九)	權益總計
A1	\$ 1,592,041	\$ 2,742	\$ 1,219,550	\$ 317,943	\$ 198,770	\$ 1,188,245	\$ 169,385	\$ -	\$ 4,688,076
B1	-	-	-	37,239	-	(37,239)	-	-	-
B5	-	-	-	37,239	-	(252,535)	-	-	(215,296)
N1	2,742	(2,742)	-	-	-	-	-	-	-
H3	-	-	15,890	-	-	-	1,589	-	17,479
L1	-	-	-	-	-	-	-	(31,696)	(31,696)
D1	-	-	-	-	-	246,132	-	-	246,132
D3	-	-	-	-	-	(2,113)	(317,660)	-	(319,773)
D5	-	-	-	-	-	244,019	(317,660)	-	(73,641)
Z1	1,594,783	-	1,235,440	354,582	198,770	1,179,729	(146,686)	(31,696)	4,384,922
B1	-	-	-	24,613	-	(24,613)	-	-	-
B5	-	-	-	24,613	-	(143,987)	-	-	(143,987)
M7	-	-	(3,302)	-	-	(168,600)	-	-	(143,987)
D1	-	-	-	-	-	-	-	-	(3,302)
D3	-	-	-	-	-	236,418	-	-	236,418
D5	-	-	-	-	-	(1,610)	(64,118)	-	(65,728)
Z1	1,594,783	-	1,232,138	379,195	198,770	1,245,937	(210,804)	(31,696)	4,408,323

後附之附註係本個體財務報告之一部分。



董事長：林序庭



經理人：王嘉鴻



會計主管：柯梨青

尖點科技股份有限公司

個體現金流量表

民國 106 年及 105 年 1 月 1 日至 12 月 31 日

單位：新台幣仟元

代 碼		106年度	105年度
	營業活動之現金流量		
A10000	稅前淨利	\$ 274,400	\$ 294,512
	調整項目：		
A20100	折舊費用	145,987	174,853
A20200	攤銷費用	7,022	5,854
A20400	透過損益按公允價值衡量之金融商品損失（利益）	824	(944)
A20900	利息費用	8,002	7,471
A21200	利息收入	(1,116)	(401)
A22300	採用權益法之子公司損益份額	(84,043)	(79,248)
A22500	處分不動產、廠房及設備淨益（附註二十）	(7,212)	(13,354)
A23900	與子公司之未實現利益	-	793
A24000	與子公司之已實現利益	(6,814)	-
A30000	營業資產及負債之淨變動數		
A31110	持有供交易之金融商品	(38,942)	(109,958)
A31130	應收票據	(79)	(4,517)
A31150	應收帳款淨額	(6,357)	(55,633)
A31160	應收帳款－關係人	33,613	(12,280)
A31180	其他應收款	1,279	25,435
A31200	存 貨	10,667	9,908
A31230	預付款項	16,060	(4,863)
A31240	其他流動資產	91	164
A32150	應付帳款	(288)	(2,792)
A32160	應付帳款－關係人	(895)	1,956
A32180	其他應付款	(12,312)	(34,996)
A32230	其他流動負債	1,002	(2,495)
A32240	淨確定福利負債	(1,907)	(448)
A33000	營運產生之淨現金流入	338,982	199,017
A33100	收取之利息	1,086	402
A33300	支付之利息	(7,762)	(7,520)
A33500	支付之所得稅	(48,626)	(46,914)
AAAA	營業活動之淨現金流入	<u>283,680</u>	<u>144,985</u>

（接次頁）

(承前頁)

代 碼		106年度	105年度
	投資活動之現金流量		
B01800	採用權益法之長期股權投資增加 (附註二四)	\$ -	(\$ 24,621)
B02700	購置不動產、廠房及設備(附註二 五)	(3,939)	(6,809)
B02800	出售不動產、廠房及設備價款	67	9,876
B03800	存出保證金減少	2,231	1,714
B04500	購置無形資產	(4,329)	(9,130)
BBBB	投資活動之淨現金流出	(5,970)	(28,970)
	籌資活動之現金流量		
C00200	短期借款增加	17,128	51,103
C01600	舉借長期借款	100,000	300,000
C01700	償還長期借款	(6,077)	(405,985)
C03100	存入保證金減少	(871)	(202)
C04500	發放現金股利	(143,987)	(215,296)
C04900	庫藏股票買回成本	-	(31,696)
CCCC	籌資活動之淨現金流出	(33,807)	(302,076)
DDDD	匯率變動之影響	(1,322)	497
EEEE	現金及約當現金淨增加(減少)	242,581	(185,564)
E00100	年初現金及約當現金餘額	128,862	314,426
E00200	年底現金及約當現金餘額	\$ 371,443	\$ 128,862

後附之附註係本個體財務報告之一部分。

董事長：林序庭



經理人：王嘉鴻



會計主管：柯梨青



尖點科技股份有限公司

個體財務報表附註

民國 106 年及 105 年 1 月 1 日至 12 月 31 日

(除另註明外，金額以新台幣仟元為單位)

一、公司沿革

尖點科技股份有限公司（以下稱本公司）於 85 年設立，所營業務主要為電子線路板微型鑽頭、數控鑽孔機及加工週邊設備之產銷。

本公司於 89 年 5 月 10 日獲財政部證券暨期貨管理委員會核准公開發行，93 年 12 月 21 日股票於財團法人中華民國證券櫃檯買賣中心掛牌，97 年 1 月起在台灣證券交易所上市買賣。

本個體財務報告係以本公司之功能性貨幣新台幣表達。

二、通過財務報告之日期及程序

本個體財務報告於 107 年 2 月 23 日經董事會通過。

三、新發布及修訂準則及解釋之適用

- (一) 首次適用修正後之證券發行人財務報告編製準則及經金融監督管理委員會（以下稱「金管會」）認可並發布生效之國際財務報導準則（IFRS）、國際會計準則（IAS）、解釋（IFRIC）及解釋公告（SIC）（以下稱「IFRSs」）

除下列說明外，適用修正後之證券發行人財務報告編製準則及金管會認可並發布生效之 IFRSs 將不致造成本公司會計政策之重大變動：

證券發行人財務報告編製準則之修正

該修正除配合金管會認可並發布生效之 IFRSs 新增若干會計項目及非金融資產減損揭露規定外，另配合國內實施 IFRSs 情形，強調若干認列與衡量規定，並新增關係人交易及商譽等揭露。

該修正規定，其他公司或機構與本公司之董事長或總經理為同一人，或具有配偶或二親等以內關係者，除能證明不具控制或重大影響者外，係屬實質關係人。此外，該修正規定應揭露與本公司進

行交易之關係人名稱及關係，若單一關係人交易金額或餘額達本公司各該項交易總額或餘額 10% 以上者，應按關係人名稱單獨列示。

106 年追溯適用前述修正時，係增加關係人交易之揭露，請參閱附註二八。

(二) 107 年適用之證券發行人財務報告編製準則及金管會認可之 IFRSs

新發布 / 修正 / 修訂準則及解釋	IASB 發布之生效日(註1)
「2014-2016 週期之年度改善」	註 2
IFRS 2 之修正「股份基礎給付交易之分類與衡量」	2018 年 1 月 1 日
IFRS 4 之修正「於 IFRS 4『保險合約』下 IFRS 9『金融工具』之適用」	2018 年 1 月 1 日
IFRS 9「金融工具」	2018 年 1 月 1 日
IFRS 9 及 IFRS 7 之修正「強制生效日及過渡揭露」	2018 年 1 月 1 日
IFRS 15「客戶合約之收入」	2018 年 1 月 1 日
IFRS 15 之修正「IFRS 15 之闡釋」	2018 年 1 月 1 日
IAS 7 之修正「揭露倡議」	2017 年 1 月 1 日
IAS 12 之修正「未實現損失之遞延所得稅資產之認列」	2017 年 1 月 1 日
IAS 40 之修正「投資性不動產之轉換」	2018 年 1 月 1 日
IFRIC 22「外幣交易與預收付對價」	2018 年 1 月 1 日

註 1：除另註明外，上述新發布 / 修正 / 修訂準則或解釋係於各該日期以後開始之年度期間生效。

註 2：IFRS 12 之修正係追溯適用於 2017 年 1 月 1 日以後開始之年度期間；IAS 28 之修正係追溯適用於 2018 年 1 月 1 日以後開始之年度期間。

1. IFRS 9「金融工具」及相關修正

金融資產之分類、衡量與減損

就金融資產方面，所有原屬於 IAS 39「金融工具：認列與衡量」範圍內之金融資產後續衡量係以攤銷後成本衡量或以公允價值衡量。IFRS 9 對金融資產之分類規定如下。

本公司投資之債務工具，若其合約現金流量完全為支付本金及流通在外本金金額之利息，分類及衡量如下：

- (1) 以收取合約現金流量為目的之經營模式而持有該金融資產，則該金融資產係以攤銷後成本衡量。此類金融資產後續係按有效利率認列利息收入於損益，並持續評估減損，減損損益認列於損益。
- (2) 藉由收取合約現金流量與出售金融資產而達成目的之經營模式而持有該金融資產，則該金融資產係以透過其他綜合損益按公允價值衡量。此類金融資產後續係按有效利率認列利息收入於損益，並持續評估減損，減損損益與兌換損益亦認列於損益，其他公允價值變動則認列於其他綜合損益。於該金融資產除列或重分類時，原先累積於其他綜合損益之公允價值變動應重分類至損益。

本公司投資非屬前述條件之金融資產，係以公允價值衡量，公允價值變動認列於損益。惟本公司得選擇於原始認列時，將非持有供交易之權益投資指定為透過其他綜合損益按公允價值衡量。此類金融資產除股利收益認列於損益外，其他相關利益及損失係認列於其他綜合損益，後續無須評估減損，累積於其他綜合損益之公允價值變動亦不重分類至損益。

本公司以 106 年 12 月 31 日持有之金融資產與當日所存在之事實及情況，評估下列金融資產之分類與衡量將因適用 IFRS 9 而改變：

本公司將以無追索權之方式讓售予銀行之應收帳款，於讓售時已移轉應收帳款之幾乎所有風險及報酬，因此將其自資產負債表除列。本公司管理此類應收帳款之經營模式，並非以收取合約現金流量為目的或藉由收取合約現金流量及出售金融資產達成目的，故此類應收帳款依 IFRS 9 係按公允價值衡量，公允價值變動認列於損益。

IFRS 9 採用「預期信用損失模式」認列金融資產之減損。以攤銷後成本衡量之金融資產、透過其他綜合損益按公允價值

衡量之債務工具資產、應收租賃款、IFRS 15「客戶合約之收入」產生之合約資產或放款承諾及財務保證合約，應認列備抵損失。若金融資產之信用風險自原始認列後並未顯著增加，則備抵損失係按未來 12 個月之預期信用損失衡量。若金融資產之信用風險自原始認列後已顯著增加且非低信用風險，則備抵損失係按剩餘存續期間之預期信用損失衡量。但未包括重大財務組成部分之應收帳款必須按存續期間之預期信用損失衡量備抵損失。

此外，原始認列時已有信用減損之金融資產，本公司考量原始認列時之預期信用損失以計算信用調整後之有效利率，後續備抵損失則按後續預期信用損失累積變動數衡量。

本公司評估對於應收帳款將適用簡化做法，以存續期間預期信用損失衡量備抵損失。本公司預期適用 IFRS 9 預期信用損失模式將使金融資產之信用損失更早認列。

本公司選擇於適用 IFRS 9 金融資產之認列、衡量與減損規定時不重編 106 年度比較資訊，首次適用之累積影響數將認列於首次適用日，並將揭露適用 IFRS 9 之分類變動及調節資訊。

追溯適用 IFRS 9 金融資產分類、衡量與減損規定，對 107 年 1 月 1 日資產、負債及權益之影響預期如下：

	106年12月31日 帳面金額	首次適用 之調整	107年1月1日調 整後 帳面金額
資產、負債及 權益之影響			
應收帳款（按攤銷後 成本衡量）	\$ 186,834	(\$ 3)	\$ 186,831
應收帳款（透過損益 按公允價值衡量）	-	5,755	5,755
應收帳款－關係人 資產影響	<u>65,221</u>	<u>(\$ 5,755)</u>	<u>59,466</u>
	<u>\$ 252,055</u>	<u>(\$ 3)</u>	<u>\$ 252,052</u>
保留盈餘	<u>\$ 1,823,902</u>	<u>(\$ 3)</u>	<u>\$ 1,823,899</u>
權益影響	<u>\$ 1,823,902</u>	<u>(\$ 3)</u>	<u>\$ 1,823,899</u>

2. IFRS 15「客戶合約之收入」及相關修正

IFRS 15 係規範來自客戶合約之收入認列原則，該準則將取代 IAS 18「收入」、IAS 11「建造合約」及相關解釋。

本公司於適用 IFRS 15 時，係以下列步驟認列收入：

- (1) 辨認客戶合約；
- (2) 辨認合約中之履約義務；
- (3) 決定交易價格；
- (4) 將交易價格分攤至合約中之履約義務；及
- (5) 於滿足履約義務時認列收入。

本公司選擇僅對 107 年 1 月 1 日尚未完成之合約追溯適用 IFRS 15，相關累積影響數將調整於該日保留盈餘。

此外，本公司將揭露 107 年若仍繼續適用現行會計處理，其與適用 IFRS 15 之差異說明。

追溯適用 IFRS 15 對本公司 107 年 1 月 1 日資產、負債及權益預計無重大影響。

除上述影響外，截至本個體財務報告通過發布日止，本公司評估其他準則、解釋之修正將不致對財務狀況與財務績效造成重大影響。

(三) 國際會計準則理事會 (IASB) 已發布但尚未經金管會認可並發布生效之 IFRSs

新發布 / 修正 / 修訂準則及解釋	IASB 發布之生效日(註1)
「2015-2017 週期之年度改善」	2019 年 1 月 1 日
IFRS 9 之修正「具負補償之提前還款特性」	2019 年 1 月 1 日 (註 2)
IFRS 10 及 IAS 28 之修正「投資者與其關聯企業或合資間之資產出售或投入」	未 定
IFRS 16「租賃」	2019 年 1 月 1 日 (註 3)
IFRS 17「保險合約」	2021 年 1 月 1 日
IAS 19 之修正「計畫修正、縮減或清償」	2019 年 1 月 1 日 (註 4)
IAS 28 之修正「對關聯企業及合資之長期權益」	2019 年 1 月 1 日
IFRIC 23「所得稅之不確定性之處理」	2019 年 1 月 1 日

註 1：除另註明外，上述新發布 / 修正 / 修訂準則或解釋係於各該日期以後開始之年度期間生效。

註 2：金管會允許本公司得選擇提前於 107 年 1 月 1 日適用此項修正。

註 3：金管會於 106 年 12 月 19 日宣布我國企業應自 108 年 1 月 1 日適用 IFRS 16。

註 4：2019 年 1 月 1 日以後發生之計畫修正、縮減或清償適用此項修正。

IFRS 16「租賃」

IFRS 16 係規範租賃之會計處理，該準則將取代 IAS 17「租賃」及相關解釋。

於適用 IFRS 16 時，若本公司為承租人，除低價值標的資產租賃及短期租賃得選擇採用類似 IAS 17 之營業租賃處理外，其他租賃皆應於個體資產負債表上認列使用權資產及租賃負債。個體綜合損益表應分別表達使用權資產之折舊費用及租賃負債按有效利息法所產生之利息費用。在現金流量表中，償付租賃負債之本金金額表達為籌資活動，支付利息部分則列為營業活動。

對於本公司為出租人之會計處理預計無重大影響。

IFRS 16 生效時，本公司得選擇追溯適用至比較期間或將首次適用之累積影響數認列於首次適用日。

除上述影響外，截至本個體財務報告通過發布日止，本公司仍持續評估其他準則、解釋之修正對財務狀況與財務績效之影響，相關影響待評估完成時予以揭露。

四、重大會計政策之彙總說明

(一) 遵循聲明

本個體財務報告係依照證券發行人財務報告編製準則編製。

(二) 編製基礎

除按公允價值衡量之金融工具及按確定福利義務現值減除計畫資產公允價值認列之淨確定福利負債外，本個體財務報告係依歷史成本基礎編製。

公允價值衡量依照相關輸入值之可觀察程度及重要性分為第 1 等級至第 3 等級：

1. 第 1 等級輸入值：係指於衡量日可取得之相同資產或負債於活絡市場之報價（未經調整）。
2. 第 2 等級輸入值：係指除第 1 等級之報價外，資產或負債直接（亦即價格）或間接（亦即由價格推導而得）之可觀察輸入值。
3. 第 3 等級輸入值：係指資產或負債之不可觀察之輸入值。

本公司於編製個體財務報告時，對投資子公司係採權益法處理。

(三) 資產與負債區分流動與非流動之標準

流動資產包括：

1. 主要為交易目的而持有之資產；
2. 預期於資產負債表日後 12 個月內實現之資產；及
3. 現金及約當現金（但不包括於資產負債表日後逾 12 個月用以交換或清償負債而受到限制者）。

流動負債包括：

1. 主要為交易目的而持有之負債；
2. 於資產負債表日後 12 個月內到期清償之負債（即使於資產負債表日後至通過發布財務報告前已完成長期性之再融資或重新安排付款協議，亦屬流動負債），以及
3. 不能無條件將清償期限遞延至資產負債表日後至少 12 個月之負債。

非屬上述流動資產或流動負債者，係分類為非流動資產或非流動負債。

(四) 外 幣

編製本公司個體財務報告時，以本公司功能性貨幣以外之貨幣（外幣）交易者，依交易日匯率換算為功能性貨幣記錄。

外幣貨幣性項目於每一資產負債表日以收盤匯率換算。因交割貨幣性項目或換算貨幣性項目產生之兌換差額，於發生當年度認列於損益。

以公允價值衡量之外幣非貨幣性項目係以決定公允價值當日之匯率換算，所產生之兌換差額列為當年度損益，惟屬公允價值變動認列於其他綜合損益者，其產生之兌換差額列於其他綜合損益。

以歷史成本衡量之外幣非貨幣性項目係以交易日之匯率換算，不再重新換算。

於編製個體財務報告時，本公司國外營運機構（包含營運所在國家或使用之貨幣與本公司不同之子公司）之資產及負債以每一資產負債表日匯率換算為新台幣。收益及費損項目係以當年度平均匯率換算，所產生之兌換差額列於其他綜合損益。

(五) 存 貨

存貨包括原料、物料、在製品、製成品及商品。存貨係以成本與淨變現價值孰低衡量，比較成本與淨變現價值時除同類別存貨外係以個別項目為基礎。淨變現價值係指在正常情況下之估計售價減除尚需投入之估計成本及完成出售所需之估計成本後之餘額。存貨成本之計算係採加權平均法。

(六) 投資子公司

本公司採用權益法處理對子公司之投資，子公司係指本公司具有控制之個體。

權益法下，投資原始依成本認列，取得日後帳面金額係隨本公司所享有之子公司損益及其他綜合損益份額與利潤分配而增減。此外，針對本公司可享有子公司其他權益之變動係按持股比例認列。

當本公司對子公司所有權權益之變動未導致喪失控制者，係作為權益交易處理。投資帳面金額與所支付或收取對價之公允價值間之差額，係直接認列為權益。

當本公司對子公司之損失份額等於或超過其在該子公司之權益（包括權益法下子公司之帳面金額及實質上屬於本公司對該子公司淨投資組成部分之其他長期權益）時，係繼續按持股比例認列損失。

本公司與子公司之順流交易未實現損益於個體財務報告予以銷除。本公司與子公司之逆流及側流交易所產生之損益，僅在與本公司對子公司權益無關之範圍內，認列於個體財務報告。

(七) 不動產、廠房及設備

不動產、廠房及設備係以成本認列，後續以成本減除累計折舊及累計減損損失後之金額衡量。

自有土地不提列折舊。

不動產、廠房及設備於耐用年限內按直線基礎，對每一重大部分單獨提列折舊。本公司至少於每一年度結束日對估計耐用年限、殘值及折舊方法進行檢視，並推延適用會計估計變動之影響。

不動產、廠房及設備除列時，淨處分價款與該資產帳面金額間之差額係認列於損益。

(八) 無形資產

有限耐用年限無形資產原始以成本衡量，後續係以成本減除累計攤銷及累計減損損失後之金額衡量。無形資產於耐用年限內按直線基礎進行攤銷，並且至少於每一年度結束日對估計耐用年限、殘值及攤銷方法進行檢視，並推延適用會計估計變動之影響。

無形資產除列時，淨處分價款與該資產帳面金額間之差額係認列於當期損益。

(九) 不動產、廠房及設備暨可辨認無形資產之減損

倘不動產、廠房及設備暨可辨認無形資產以其相關可回收金額衡量帳面價值有重大減損時，就其減損部分認列損失。嗣後若不動產、廠房及設備暨可辨認無形資產等相關可回收金額增加時，將減損損失之迴轉認列為利益，惟不動產、廠房及設備暨可辨認無形資產於減損損失迴轉後之帳面價值，不得超過該項資產在未認列減損損失之情況下，減除應提列折舊或攤銷後之帳面價值。

(十) 金融工具

金融資產與金融負債於本公司成為該工具合約條款之一方時認列於個體資產負債表。

原始認列金融資產與金融負債時，若金融資產或金融負債非屬透過損益按公允價值衡量者，係按公允價值加計直接可歸屬於取得或發行金融資產或金融負債之交易成本衡量。直接可歸屬於取得或

發行透過損益按公允價值衡量之金融資產或金融負債之交易成本，則立即認列為損益。

1. 金融資產

金融資產之慣例交易係採交易日會計認列及除列。

(1) 衡量種類

本公司所持有之金融資產種類為透過損益按公允價值衡量之金融資產與放款及應收款。

A. 透過損益按公允價值衡量之金融資產

透過損益按公允價值衡量之金融資產包括持有供交易之金融資產。

透過損益按公允價值衡量之金融資產係按公允價值衡量，其再衡量產生之利益或損失（不包含該金融資產所產生之任何股利或利息）係認列於損益。公允價值之決定方式請參閱附註二七。

B. 放款及應收款

放款及應收款（包括應收帳款、現金及約當現金及其他應收款）係採用有效利息法按攤銷後成本減除減損損失後之金額衡量，惟短期應收帳款之利息認列不具重大性之情況除外。

約當現金包括高度流動性、可隨時轉換成定額現金且價值變動風險甚小之定期存款，係用於滿足短期現金承諾。

(2) 金融資產之減損

除透過損益按公允價值衡量之金融資產外，本公司係於每一資產負債表日評估其他金融資產是否有減損客觀證據，當有客觀證據顯示，因金融資產原始認列後發生之單一或多項事項，致使金融資產之估計未來現金流量受損失者，該金融資產即已發生減損。

按攤銷後成本列報之金融資產，如應收帳款及其他應收款，該資產若經個別評估未有客觀減損證據，另再集體評估減損。

按攤銷後成本列報之金融資產之減損損失金額，依歷史交易經驗評估可回收率認列。

按攤銷後成本列報之金融資產於後續期間減損損失金額減少，且經客觀判斷該減少與認列減損後發生之事項有關，則先前認列之減損損失直接或藉由調整備抵帳戶予以迴轉認列於損益，惟該迴轉不得使金融資產帳面金額超過若未認列減損情況下於迴轉日應有之攤銷後成本。

所有金融資產之減損損失係直接自金融資產之帳面金額中扣除，惟應收款項係藉由備抵帳戶調降其帳面金額。當判斷應收款項無法收回時，係沖銷備抵帳戶。原先已沖銷而後續收回之款項則貸記備抵帳戶。除因應收款項無法收回而沖銷備抵帳戶外，備抵帳戶帳面金額之變動認列於損益。

(3) 金融資產之除列

本公司僅於對來自金融資產現金流量之合約權利失效，或已移轉金融資產且該資產所有權之幾乎所有風險及報酬已移轉予其他企業時，始將金融資產除列。

於一金融資產整體除列時，其帳面金額與所收取對價加計已認列於其他綜合損益之任何累計利益或損失之總和間之差額係認列於損益。

2. 金融負債

本公司僅於義務解除、取消或到期時，始將金融負債除列。除列金融負債時，其帳面金額與所支付對價（包含任何所移轉之非現金資產或承擔之負債）間之差額認列為損益。

3. 衍生金融工具

本公司簽訂之衍生工具包括遠期外匯合約，用以管理本公司之匯率風險。

衍生工具於簽訂衍生工具合約時，原始以公允價值認列，後續於資產負債表日按公允價值再衡量，後續衡量產生之利益或損失直接列入損益。當衍生工具之公允價值為正值時，列為金融資產；公允價值為負值時，列為金融負債。

(十一) 收入認列

收入係按已收或應收對價之公允價值衡量。

1. 貨物之銷售

銷售貨物係於下列條件完全滿足時認列收入：

- (1) 本公司已將貨物所有權之重大風險及報酬移轉予買方；
- (2) 本公司對於已經出售之貨物既不持續參與管理，亦未維持有效控制；
- (3) 收入金額能可靠衡量；
- (4) 與交易有關之經濟效益很有可能流入本公司；及
- (5) 與交易有關之已發生或將發生之成本能可靠衡量。

去料加工時，加工產品所有權之重大風險及報酬並未移轉，是以去料時不作銷貨處理。

2. 股利收入及利息收入

投資所產生之股利收入係於收款之權利確立時認列，惟前提係與交易有關之經濟效益很有可能流入本公司，且收入金額能可靠衡量。

金融資產之利息收入係於經濟效益很有可能流入本公司，且收入金額能可靠衡量時認列。利息收入係依時間之經過按流通在外本金與所適用之有效利率採應計基礎認列。

(十二) 員工福利

1. 短期員工福利

短期員工福利相關負債係以換取員工服務而預期支付之非折現金額衡量。

2. 退職後福利

確定提撥退休計畫之退休金係於員工提供服務期間將應提撥之退休金數額認列為費用。

確定福利退休計畫之確定福利成本（含服務成本、淨利息及再衡量數）係採預計單位福利法精算。服務成本（含當期服務成本及前期服務成本）及淨確定福利負債（資產）淨利息於發生時認列為員工福利費用。再衡量數（含精算損益及扣除利息後之計畫資產報酬）於發生時認列於其他綜合損益並列入保留盈餘，後續期間不重分類至損益。

淨確定福利負債（資產）係確定福利退休計畫之提撥短絀（剩餘）。淨確定福利資產不得超過從該計畫退還提撥金或可減少未來提撥金之現值。

(十三) 股份基礎給付協議－員工認股權

員工認股權係按給與日權益工具之公允價值及預期既得之最佳估計數量，於既得期間內以直線基礎認列費用，並同時調整資本公積－員工認股權。若其於給與日立即既得，係於給與日全數認列費用。

本公司於每一資產負債表日修正預期既得之員工認股權估計數量。若有修正原估計數量，其影響數係認列為損益，使累計費用反映修正之估計數，並相對調整資本公積－員工認股權。

(十四) 所得稅

所得稅費用係當期所得稅及遞延所得稅之總和。

1. 當期所得稅

依所得稅法規定計算之未分配盈餘加徵 10% 所得稅，因當年度之盈餘分配情形尚具不確定性，故列為股東會決議年度之所得稅費用。

以前年度應付所得稅之調整，列入當年度所得稅。

2. 遞延所得稅

遞延所得稅係依帳載資產及負債帳面金額與計算課稅所得之課稅基礎二者所產生之暫時性差異計算。遞延所得稅負債一般係就所有應課稅暫時性差異予以認列，而遞延所得稅資產則於很有可能課稅所得以供可減除暫時性差異或購置機器設備及研究發展等支出所產生之所得稅抵減使用時認列。

與投資子公司相關之應課稅暫時性差異皆認列遞延所得稅負債，惟本公司若可控制暫時性差異迴轉之時點，且該暫時性差異很有可能於可預見之未來不會迴轉者除外。與此類投資有關之可減除暫時性差異，僅於其很有可能足夠課稅所得用以實現暫時性差異，且於可預見之未來預期將迴轉的範圍內，予以認列遞延所得稅資產。

遞延所得稅資產之帳面金額於每一資產負債表日予以重新檢視，並針對已不再很有可能足夠之課稅所得以供其回收所有或部分資產者，調減帳面金額。原未認列為遞延所得稅資產者，亦於每一資產負債表日予以重新檢視，並在未來很有可能產生課稅所得以供其回收所有或部分資產者，調增帳面金額。

遞延所得稅資產及負債係以預期負債清償或資產實現時之稅率衡量，該稅率係以資產負債表日已立法或已實質性立法之稅率及稅法為基礎。遞延所得稅負債及資產之衡量係反映企業於資產負債表日預期回收或清償其資產及負債帳面金額之方式所產生之租稅後果。

3. 本年度之當期及遞延所得稅

當期及遞延所得稅係認列於損益，惟與認列於其他綜合損益相關之當期及遞延所得稅係分別認列於其他綜合損益。

若當期所得稅或遞延所得稅係自取得子公司所產生，其所得稅影響數納入投資子公司之會計處理。

五、重大會計判斷、估計及假設不確定性之主要來源

本公司於採用會計政策時，對於不易自其他來源取得相關資訊者，管理階層必須基於歷史經驗及其他攸關之因素作出相關之判斷、估計及假設。實際結果可能與估計有所不同。

管理階層將對估計與基本假設持續檢視。若估計之修正僅影響當期，則於修正當期認列；若會計估計之修正同時影響當期及未來期間，則於修正當期及未來期間認列。

主要假設及估計不確定性之資訊如下：

應收款項之估計減損

當帳款有客觀證據顯示減損跡象時，本公司除個別評估其減損金額外，並依歷史交易經驗估計回收率，以計算無法回收之金額認列減損。該等估計受管理階層判斷而具不確定性，可能會影響該等估計之結果。

六、現金及約當現金

	<u>106年12月31日</u>	<u>105年12月31日</u>
庫存現金及零用金	\$ 436	\$ 502
銀行支票及活期存款	93,307	98,360
約當現金		
銀行定期存款	<u>277,700</u>	<u>30,000</u>
	<u>\$371,443</u>	<u>\$128,862</u>

銀行活期存款及銀行定期存款於資產負債表日之利率區間如下：

	<u>106年12月31日</u>	<u>105年12月31日</u>
銀行活期存款	0.001%-0.28%	0.001%-0.08%
銀行定期存款	0.59%-1.065%	0.60%

七、透過損益按公允價值衡量之金融工具

	<u>106年12月31日</u>	<u>105年12月31日</u>
<u>持有供交易之金融資產</u>		
非衍生金融工具		
－基金受益憑證	\$149,760	\$109,665
衍生金融工具（未指定避險）		
－遠期外匯合約	<u>-</u>	<u>1,237</u>
	<u>\$149,760</u>	<u>\$110,902</u>
<u>持有供交易之金融負債</u>		
衍生金融工具（未指定避險）		
－遠期外匯合約	<u>\$ 740</u>	<u>\$ -</u>

於資產負債表日未適用避險會計且尚未到期之遠期外匯合約如下：

	幣 別	到 期 期 間	合 約 金 額 (仟 元)
<u>106 年 12 月 31 日</u>			
賣出遠期外匯	日幣兌新台幣	107.01.26	JPY4,200/NTD1,151
賣出遠期外匯	日幣兌新台幣	107.02.26	JPY6,500/NTD1,738
賣出遠期外匯	日幣兌新台幣	107.03.26	JPY3,500/NTD922
賣出遠期外匯	日幣兌新台幣	107.04.26	JPY6,000/NTD1,592
賣出遠期外匯	韓幣兌美金	107.01.08	KRW447,000/USD394
賣出遠期外匯	韓幣兌美金	107.02.08	KRW266,000/USD241
賣出遠期外匯	韓幣兌美金	107.03.08	KRW189,000/USD175
賣出遠期外匯	美金兌新台幣	107.01.08	USD394/NTD11,864
賣出遠期外匯	美金兌新台幣	107.02.08	USD241/NTD7,226
賣出遠期外匯	美金兌新台幣	107.03.08	USD175/NTD5,217
<u>105 年 12 月 31 日</u>			
賣出遠期外匯	日幣兌新台幣	106.01.26	JPY5,150/NTD1,581
賣出遠期外匯	日幣兌新台幣	106.02.27	JPY7,600/NTD2,294
賣出遠期外匯	日幣兌新台幣	106.03.29	JPY7,840/NTD2,412
賣出遠期外匯	日幣兌新台幣	106.04.28	JPY5,250/NTD1,461
賣出遠期外匯	韓幣兌美金	106.01.06	KRW540,000/USD480
賣出遠期外匯	韓幣兌美金	106.02.07	KRW418,800/USD353
賣出遠期外匯	韓幣兌美金	106.03.07	KRW392,900/USD329
賣出遠期外匯	美金兌新台幣	106.01.06	USD480/NTD15,084
賣出遠期外匯	美金兌新台幣	106.02.07	USD353/NTD11,264
賣出遠期外匯	美金兌新台幣	106.03.07	USD329/NTD10,474

本公司從事遠期外匯交易之目的，主要係為規避外幣資產及負債因匯率波動產生之風險，其財務避險策略係以達成規避大部分市場價格風險為目的。

八、應收票據、應收帳款及其他應收款

	<u>106年12月31日</u>	<u>105年12月31日</u>
<u>應收票據</u>		
因營業而發生	<u>\$ 10,012</u>	<u>\$ 9,933</u>
<u>應收帳款</u>		
應收帳款	\$186,834	\$180,477
減：備抵呆帳	-	-
	<u>\$186,834</u>	<u>\$180,477</u>
<u>其他應收款</u>		
出售機台款	\$ 11,304	\$ 12,503
應收銀行保留款	2,742	2,823
其 他	88	57
	<u>\$ 14,134</u>	<u>\$ 15,383</u>

應收帳款－關係人資訊請參閱附註二八。

(一) 應收票據

本公司對應收票據之平均授信期間為 90 天，於決定應收票據可回收性時，本公司考量應收票據自原始授信日至資產負債表日信用品質之任何改變。應收票據如屆到期日未獲兌現，則提列 100% 備抵呆帳。

於資產負債表日無已逾期而本公司尚未認列備抵呆帳之應收票據。

(二) 應收帳款

本公司對應收帳款之平均授信期間為 90 天，於決定應收帳款可回收性時，本公司考量應收帳款自原始授信日至資產負債表日信用品質之任何改變。除個別帳款有客觀減損證據而個別評估其減損金額外，本公司對於逾期天數超過 360 天之應收帳款，認為其回收比例甚低，提列 100% 備抵呆帳，對於逾期天數在 181 天至 360 天之間之應收帳款，依歷史交易經驗估計無法回收之金額，提列備抵呆帳。

於資產負債表日已逾期但本公司尚未認列備抵呆帳之應收帳款，因其信用品質並未重大改變，本公司管理階層認為仍可回收其金額，本公司對該等應收帳款並未持有任何擔保品或其他信用增強保障。

應收帳款之帳齡分析如下：

	106年12月31日	105年12月31日
未逾期	\$183,364	\$179,740
1~60天	<u>3,470</u>	<u>737</u>
合計	<u>\$186,834</u>	<u>\$180,477</u>

以上係以逾期天數為基準進行之帳齡分析。

已逾期但未減損應收帳款之帳齡分析如下：

	106年12月31日	105年12月31日
1~60天	<u>\$ 3,470</u>	<u>\$ 737</u>

106 年及 105 年應收帳款經評估無須提列備抵呆帳。

本公司於 106 及 105 年度與兆豐國際商業銀行簽訂讓售應收帳款合約，循環額度分別為美金 3,000 仟元及 4,000 仟元，本公司依合約規定不須承擔應收帳款無法收回之風險。

本公司之讓售應收帳款之相關資訊如下：

106 年度

交易對象	本年度讓售金額	讓售年底金額	已動支金額	未動支金額	保留款金額	已動支金額 年利率(%)
兆豐國際商業 銀行	\$ 92,506	\$ 21,853	\$ 19,111	\$ 619	\$ 2,123	2.39-2.58

105 年度

交易對象	本年度讓售金額	讓售年底金額	已動支金額	未動支金額	保留款金額	已動支金額 年利率(%)
兆豐國際商業 銀行	\$ 92,849	\$ 21,120	\$ 18,297	\$ 790	\$ 2,033	1.79-2.11

上述未動支金額及保留款金額已轉列其他應收款－應收銀行保留款。

九、存 貨

	106年12月31日	105年12月31日
原 料	\$ 50,412	\$ 46,209
物 料	18,720	20,107
在 製 品	12,895	13,614
製 成 品	51,480	66,020
商 品	3,168	1,392
	<u>\$136,675</u>	<u>\$147,342</u>

106 年度與存貨相關之營業成本為 759,559 仟元，其中包括存貨跌價及報廢損失 1,459 仟元及存貨盤盈 229 仟元，105 年度與存貨相關之營業成本為 761,182 仟元，其中包括存貨報廢損失 478 仟元及存貨盤虧 210 仟元。

十、預付款項

	106年12月31日	105年12月31日
預付貨款	\$ 9,938	\$ 15,444
預付費用	9,900	20,454
	<u>\$ 19,838</u>	<u>\$ 35,898</u>

十一、採用權益法之投資

	<u>106年12月31日</u>	<u>105年12月31日</u>
投資子公司		
非上市（櫃）公司		
Topoint Technology Co., Ltd. (B.V.I.)	\$ 3,467,752	\$ 3,428,397
欣點科技股份有限公司	332,397	328,047
Warpspeed Corporation (B.V.I.)	(136)	48
Topoint Japan Co., Ltd.	(2,025)	(1,024)
Unipoint Technology Holdings Co., Ltd. (B.V.I.)	<u>27,321</u>	<u>40,394</u>
	3,825,309	3,795,862
加：採用權益法之投資貸餘	<u>2,161</u>	<u>1,024</u>
	<u>\$ 3,827,470</u>	<u>\$ 3,796,886</u>

本公司於資產負債表日對子公司之所有權權益及表決權百分比如下：

	<u>106年12月31日</u>	<u>105年12月31日</u>
Topoint Technology Co., Ltd. (B.V.I.)	100%	100%
欣點科技股份有限公司	61.76%	61.76%
Warpspeed Corporation (B.V.I.)	100%	100%
Topoint Japan Co., Ltd.	100%	100%
Unipoint Technology Holdings Co., Ltd. (B.V.I.) (附註二四)	100%	100%

上述子公司之業務性質、主要營業場所及公司註冊之國家資訊，請參閱附表六。

106及105年度採用權益法之子公司之損益及其他綜合損益份額，係依據各子公司同期間經會計師查核之財務報告認列。

十二、不動產、廠房及設備

	106年12月31日	105年12月31日
土地	\$ 75,652	\$ 75,652
房屋及建築	91,490	97,845
機器設備	147,982	283,341
運輸設備	2,100	2,177
辦公設備	3,426	2,924
其他設備	2,746	2,042
待驗設備	726	-
	<u>\$324,122</u>	<u>\$463,981</u>

	土	地	房屋及建築	機器設備	運輸設備	辦公設備	其他設備	待驗設備	合	計
成本										
105年1月1日餘額	\$ 75,652	\$ 269,143	\$ 1,924,797	\$ 4,697	\$ 6,212	\$ 51,486	\$ -	\$ -	\$ 2,331,987	
增添	-	1,970	3,215	349	376	-	-	-	5,910	
處分	-	-	(8,146)	-	-	-	-	-	(8,146)	
105年12月31日餘額	<u>75,652</u>	<u>271,113</u>	<u>1,919,866</u>	<u>5,046</u>	<u>6,588</u>	<u>51,486</u>	<u>-</u>	<u>-</u>	<u>2,329,751</u>	
累計折舊及減損										
105年1月1日餘額	-	163,669	1,476,407	2,231	2,927	47,685	-	-	1,692,919	
折舊費用	-	9,599	162,120	638	737	1,759	-	-	174,853	
處分	-	-	(2,002)	-	-	-	-	-	(2,002)	
105年12月31日餘額	<u>-</u>	<u>173,268</u>	<u>1,636,525</u>	<u>2,869</u>	<u>3,664</u>	<u>49,444</u>	<u>-</u>	<u>-</u>	<u>1,865,770</u>	
105年12月31日淨額	<u>\$ 75,652</u>	<u>\$ 97,845</u>	<u>\$ 283,341</u>	<u>\$ 2,177</u>	<u>\$ 2,924</u>	<u>\$ 2,042</u>	<u>\$ -</u>	<u>\$ -</u>	<u>\$ 463,981</u>	
成本										
106年1月1日餘額	\$ 75,652	\$ 271,113	\$ 1,919,866	\$ 5,046	\$ 6,588	\$ 51,486	\$ -	\$ -	\$ 2,329,751	
增添	-	-	1,155	584	1,390	2,273	726	-	6,128	
處分	-	(1,276)	(3,891)	-	-	-	-	-	(5,167)	
106年12月31日餘額	<u>75,652</u>	<u>269,837</u>	<u>1,917,130</u>	<u>5,630</u>	<u>7,978</u>	<u>53,759</u>	<u>726</u>	<u>-</u>	<u>2,330,712</u>	
累計折舊及減損										
106年1月1日餘額	-	173,268	1,636,525	2,869	3,664	49,444	-	-	1,865,770	
折舊費用	-	6,355	136,514	661	888	1,569	-	-	145,987	
處分	-	(1,276)	(3,891)	-	-	-	-	-	(5,167)	
106年12月31日餘額	<u>-</u>	<u>178,347</u>	<u>1,769,148</u>	<u>3,530</u>	<u>4,552</u>	<u>51,013</u>	<u>-</u>	<u>-</u>	<u>2,006,590</u>	
106年12月31日淨額	<u>\$ 75,652</u>	<u>\$ 91,490</u>	<u>\$ 147,982</u>	<u>\$ 2,100</u>	<u>\$ 3,426</u>	<u>\$ 2,746</u>	<u>\$ 726</u>	<u>\$ -</u>	<u>\$ 324,122</u>	

本公司 106 及 105 年經評估不動產、廠房及設備未有減損跡象。

折舊費用係以直線基礎按下列耐用年數計提：

建築物	
主建物	10 至 50 年
機電工程	8 至 15 年
裝潢工程	3 至 10 年
機器設備	3 至 10 年
運輸設備	3 至 5 年
辦公設備	3 至 5 年
其他設備	3 至 7 年

設定作為借款擔保之不動產、廠房及設備金額，請參閱附註二九。

十三、無形資產

	106年12月31日	105年12月31日
電腦軟體	<u>\$ 7,579</u>	<u>\$ 10,272</u>
		<u>電 腦 軟 體</u>
<u>成 本</u>		
105年1月1日餘額		\$ 10,435
取 得		9,130
減 少		(<u>3,097</u>)
105年12月31日餘額		<u>16,468</u>
<u>累計攤銷</u>		
105年1月1日餘額		3,439
攤銷費用		5,854
減 少		(<u>3,097</u>)
105年12月31日餘額		<u>6,196</u>
105年12月31日淨額		<u>\$ 10,272</u>
<u>成 本</u>		
106年1月1日餘額		\$ 16,468
取 得		4,329
減 少		(<u>5,891</u>)
106年12月31日餘額		<u>14,906</u>
<u>累計攤銷</u>		
106年1月1日餘額		6,196
攤銷費用		7,022
減 少		(<u>5,891</u>)
106年12月31日餘額		<u>7,327</u>
106年12月31日淨額		<u>\$ 7,579</u>

本公司 106 及 105 年經評估無形資產未有減損跡象。

攤銷費用係以直線基礎按下列耐用年數計提：

電腦軟體 1至5年

十四、其他非流動資產

	106年12月31日	105年12月31日
存出保證金	<u>\$ 5,865</u>	<u>\$ 8,096</u>

十五、借 款

(一) 短期借款

	106年12月31日	105年12月31日
無擔保短期借款	<u>\$ 67,406</u>	<u>\$ 51,600</u>
利率區間	2.18%-2.64%	1.69%-1.88%

(二) 長期借款

	106年12月31日	105年12月31日
<u>擔保借款</u>		
合作金庫商業銀行	\$ 7,725	\$ 13,802
<u>無擔保借款</u>		
兆豐國際商業銀行等聯合貸款	400,000	300,000
減：一年內到期	<u>6,169</u>	<u>6,077</u>
長期借款	<u>\$ 401,556</u>	<u>\$ 307,725</u>

1. 合作金庫商業銀行擔保借款：本公司借款自 103 年 4 月起，每月攤還本息至 108 年 3 月，年利率均為 1.50%。
2. 兆豐國際商業銀行等聯合貸款：本公司於 105 年 10 月與兆豐國際商業銀行、合作金庫商業銀行、台北富邦商業銀行、台灣銀行、華南商業銀行、玉山商業銀行、香港商東亞銀行及中國信託商業銀行共 8 家金融機構簽訂總額度為 1,000,000 仟元之聯合授信合約，授信合約為無擔保借款，各筆動用之借款天期不超過 180 天，到期時清償該次動用之金額，惟亦得依合約規定申請循環動用，且就金額相同部分無需另為資金匯出入之程序。

106 年及 105 年 12 月 31 日之借款資訊如下：

	授 信 額 度	借 款 餘 額	利 率	償 還 辦 法
<u>106 年 12 月 31 日</u>				
無擔保借款	\$ 1,000,000	\$ 400,000	1.797%	授信額度自首次動用日起算滿 24 個月之日為第 1 期，以後每 12 個月為 1 期，共分 3 期逐期遞減可動用額度，並於可動用額度內循環動用及償還，借款合約於 109 年 12 月到期。

(接次頁)

(承前頁)

	授 信 額 度	借 款 餘 額	利 率	償 還 辦 法
105年12月31日				
無擔保借款	\$ 1,000,000	\$ 300,000	1.797%	授信額度自首次動用日起算滿24個月之日為第1期，以後每12個月為1期，共分3期逐期遞減可動用額度，並於可動用額度內循環動用及償還，借款合同於109年12月到期。

按授信合約之規定，於授信存續期間內，本公司半年度及年度合併財務報表之流動比率、負債比率、利息保障倍數及有形淨值應達授信合約之規定，截止106年及105年12月31日本公司未違反前述合約之規定。

十六、應付帳款

	106年12月31日	105年12月31日
應付帳款		
因營業而發生	<u>\$ 45,476</u>	<u>\$ 45,764</u>

平均賒帳期間為90~120天。本公司訂有財務風險管理政策，以確保所有應付款於約定之信用期限內償還。

十七、其他應付款

	106年12月31日	105年12月31日
應付員工及董監酬勞	\$ 85,558	\$107,490
應付薪資及獎金	76,773	55,775
應付休假給付	5,474	5,553
應付代購設備款	3,699	16,301
應付設備款	2,189	-
其 他	<u>24,648</u>	<u>23,105</u>
	<u>\$198,341</u>	<u>\$208,224</u>

十八、退職後福利計畫

(一) 確定提撥計畫

本公司所適用「勞工退休金條例」之退休金制度，係屬政府管理之確定提撥退休計畫，依員工每月薪資6%提撥退休金至勞工保險局之個人專戶。

確定提撥計畫相關退休金費用係分別列入下列項目：

	106年度	105年度
營業成本	<u>\$ 5,222</u>	<u>\$ 5,248</u>
營業費用	<u>\$ 5,001</u>	<u>\$ 4,855</u>

(二) 確定福利計畫

本公司依我國「勞動基準法」辦理之退休金制度係屬政府管理之確定福利退休計畫。員工退休金之支付，係根據服務年資及核准退休日前6個月平均工資計算。本公司按員工每月薪資總額2%提撥退休金，交由勞工退休準備金監督委員會以該委員會名義存入台灣銀行之專戶。年度終了前，若估算專戶餘額不足給付次一年度內預估達到退休條件之勞工，次年度3月底前將一次提撥其差額。該專戶係委託勞動部勞動基金運用局管理，本公司並無影響投資管理策略之權利。

列入個體資產負債表之確定福利計畫金額列示如下：

	106年12月31日	105年12月31日
確定福利義務現值	\$ 26,451	\$ 24,267
計畫資產公允價值	(24,931)	(22,780)
提撥短絀	<u>\$ 1,520</u>	<u>\$ 1,487</u>
淨確定福利負債	<u>\$ 1,520</u>	<u>\$ 1,487</u>

淨確定福利負債（資產）變動如下：

	確 定 福 利 義 務 現 值	計 畫 資 產 公 允 價 值	淨 確 定 福 利 負 債 (資 產)
105年1月1日	<u>\$ 22,010</u>	<u>(\$ 22,620)</u>	<u>(\$ 610)</u>
服務成本			
前期服務成本	(434)	-	(434)
利息費用（收入）	<u>330</u>	<u>(344)</u>	<u>(14)</u>
認列於損益	<u>(104)</u>	<u>(344)</u>	<u>(448)</u>
再衡量數			
計畫資產報酬（除包含於 淨利息之金額外）	-	184	184
精算損失—人口統計假 設變動	415	-	415

(接次頁)

(承前頁)

	確定福利 義務現值	計畫資產 公允價值	淨確定福利 負債(資產)
精算損失—經驗調整	\$ 1,946	\$ -	\$ 1,946
認列於其他綜合損益	2,361	184	2,545
105年12月31日	24,267	(22,780)	1,487
利息費用(收入)	364	(347)	17
認列於損益	364	(347)	17
再衡量數			
計畫資產報酬(除包含於 淨利息之金額外)	-	120	120
精算損失—人口統計假 設變動	1	-	1
精算損失—財務假設變 動	974	-	974
精算損失—經驗調整	845	-	845
認列於其他綜合損益	1,820	120	1,940
雇主提撥	-	(1,924)	(1,924)
106年12月31日	\$ 26,451	(\$ 24,931)	\$ 1,520

本公司因「勞動基準法」之退休金制度暴露於下列風險：

1. 投資風險：勞動部勞動基金運用局透過自行運用及委託經營方式，將勞工退休基金分別投資於國內(外)權益證券與債務證券及銀行存款等標的，惟本公司之計畫資產得分配金額係以不低於當地銀行2年定期存款利率計算而得之收益。
2. 利率風險：政府公債之利率下降將使確定福利義務現值增加，惟計畫資產之債務投資報酬亦會隨之增加，兩者對淨確定福利負債之影響具有部分抵銷之效果。
3. 薪資風險：確定福利義務現值之計算係參考計畫成員之未來薪資。因此計畫成員薪資之增加將使確定福利義務現值增加。

本公司之確定福利義務現值係由合格精算師進行精算，衡量日之重大假設如下：

	106年12月31日	105年12月31日
折現率	1.25%	1.50%
薪資預期增加率	1.00%	1.00%

若重大精算假設分別發生合理可能之變動，在所有其他假設維持不變之情況下，將使確定福利義務現值增加（減少）之金額如下：

	<u>106年12月31日</u>	<u>105年12月31日</u>
折現率		
增加 0.25%	(\$ <u>974</u>)	(\$ <u>940</u>)
減少 0.25%	\$ <u>1,022</u>	\$ <u>989</u>
薪資預期增加率		
增加 0.25%	\$ <u>1,022</u>	\$ <u>991</u>
減少 0.25%	(\$ <u>979</u>)	(\$ <u>947</u>)

由於精算假設可能彼此相關，僅單一假設變動之可能性不大，故上述敏感度分析可能無法反映確定福利義務現值實際變動情形。

	<u>106年12月31日</u>	<u>105年12月31日</u>
預期 1 年內提撥金額	\$ <u>763</u>	\$ <u>762</u>
確定福利義務平均到期期間	15 年	15 年

十九、權益

(一) 普通股股本

	<u>106年12月31日</u>	<u>105年12月31日</u>
額定股數（仟股）	<u>300,000</u>	<u>300,000</u>
額定股本	\$ <u>3,000,000</u>	\$ <u>3,000,000</u>
已發行且已收足股款之股數 （仟股）	<u>159,479</u>	<u>159,479</u>
已發行股本	\$ <u>1,594,783</u>	\$ <u>1,594,783</u>

已發行之普通股每股面額為 10 元，每股享有一表決權及收取股利之權利。

額定股本中供發行員工認股權憑證、附認股權特別股及附認股權公司債所保留之股本為 30,000 仟股。

(二) 待登記股本

	<u>106年12月31日</u>	<u>105年12月31日</u>
待登記股本	\$ <u>-</u>	\$ <u>-</u>

本公司流通在外普通股股數之調節如下：

	股 (仟 股)	股 本	待 登 記 股 本
105 年 1 月 1 日 餘 額	159,205	\$1,592,041	\$ 2,742
待 登 記 股 本 轉 股 本	<u>274</u>	<u>2,742</u>	(<u>2,742</u>)
105 年 12 月 31 日 餘 額	<u>159,479</u>	<u>\$1,594,783</u>	<u>-</u>
106 年 12 月 31 日 餘 額	<u>159,479</u>	<u>\$1,594,783</u>	<u>-</u>

(三) 資本公積

	106年12月31日	105年12月31日
<u>得用以彌補虧損、發放現金或撥充股本</u>		
股票發行溢價	\$ 1,147,166	\$ 1,147,166
<u>僅得用以彌補虧損</u>		
員工認股權執行轉列發行溢價	63,976	63,976
認列對子公司所有權權益變動數	12,588	15,890
逾期員工認股權失效	<u>8,408</u>	<u>8,408</u>
	<u>\$ 1,232,138</u>	<u>\$ 1,235,440</u>

資本公積中屬超過票面金額發行股票之溢額及受領贈與之部分得用以彌補虧損，亦得於公司無虧損時，用以發放現金股利或撥充股本，惟撥充股本時每年以實收股本之一定比率為限。

因採用權益法之投資、員工認股權及認股權產生之資本公積，不得作為任何用途。

(四) 保留盈餘及股利政策

依 104 年 5 月公司法之修正，股息及紅利之分派限於股東，員工非屬盈餘分派之對象。本公司已於 105 年 6 月 21 日股東常會決議通過修正章程之盈餘分派政策，並於章程中另外訂定員工及董監事酬勞之分派政策。

修正後章程之盈餘分派政策規定，本公司年度決算如有盈餘，依法繳納稅捐，彌補累積虧損後，再提 10% 為法定盈餘公積，其餘再依法令規定提列或迴轉特別盈餘公積；如尚有餘額，併同累積未分配盈餘，由董事會擬具盈餘分配議案，提請股東會決議分派股東

股息紅利。修正後章程之員工及董監酬勞分派情形，參閱附註二十之(四)員工酬勞及董監酬勞。

由於本公司考量未來營運發展計畫、財務結構及股東權益，本公司股東紅利不低於當年度可供分配盈餘之 20%之發放，其中現金股利不低於當年度發放股東紅利分配總額之 10%。

法定盈餘公積應提撥至其餘額達公司實收股本總額時為止。法定盈餘公積得用以彌補虧損。公司無虧損時，法定盈餘公積超過實收股本總額 25%之部分除得撥充股本外，尚得以現金分配。

本公司依金管證發字第 1010012865 號函、金管證發字第 1010047490 號函、金管證發字第 1030006415 號及「採用國際財務報導準則 (IFRSs) 後，提列特別盈餘公積之適用疑義問答」規定提列及迴轉特別盈餘公積。

本公司於 106 年 6 月 13 日及 105 年 6 月 21 日舉行股東常會，分別決議通過 105 及 104 年度盈餘分配案如下：

	盈 餘 分 配 案		每 股 股 利 (元)	
	105年度	104年度	105年度	104年度
法定盈餘公積	\$ 24,613	\$ 37,239		
現金股利	143,987	215,296	\$ 0.9114	\$ 1.3628

本公司 107 年 2 月 23 日董事會擬議 106 年度盈餘分配案如下：

	盈 餘 分 配 案	每 股 股 利 (元)
法定盈餘公積	\$ 23,642	
特別盈餘公積	12,034	
現金股利	63,191	\$ 0.4

另本公司董事會於 107 年 2 月 23 日擬議現金減資退還股東每股 1 元並加計上述每股現金股利新台幣 0.4 元，106 年度共發放每股新台幣 1.4 元現金。

有關 106 年度之盈餘分配案尚待預計於 107 年 6 月 14 日召開之股東會決議。

(五) 庫藏股票

收 回 原 因	轉讓股份予員工 (仟 股)
105年12月31日股數	<u>1,500</u>
106年12月31日股數	<u>1,500</u>

本公司於105年3月14日董事會決議，為轉讓股份予員工，自105年3月14日至105年5月14日止，委託證券商自集中交易市場買回本公司普通股1,500仟股，買回之區間價格為18至30元，惟若買回期間內，本公司股票價格低於所定買回區間價格下限時，將繼續執行買回股份。截至105年12月31日，本公司已執行完畢，買回普通股1,500仟股，成本計31,696仟元。

本公司持有之庫藏股票，依證券交易法規定不得質押，亦不得享有股利之分派及表決權等權利。

二十、淨 利

淨利係包含以下項目：

(一) 折舊及攤銷

	106年度	105年度
折舊費用依功能別彙總		
營業成本	\$140,766	\$168,080
營業費用	<u>5,221</u>	<u>6,773</u>
	<u>\$145,987</u>	<u>\$174,853</u>
攤銷費用依功能別彙總		
營業成本	\$ -	\$ -
營業費用	<u>7,022</u>	<u>5,854</u>
	<u>\$ 7,022</u>	<u>\$ 5,854</u>

(二) 其他收益及費損淨額

	106年度	105年度
處分不動產、廠房及設備淨益	<u>\$ 7,212</u>	<u>\$ 13,354</u>

106年度處分不動產、廠房及設備利益係當年度處分利益67仟元及認列已實現遞延收入7,145仟元；105年度處分不動產、廠房及設備利益係當年度處分利益2,887仟元及認列已實現遞延收入10,467仟元。

(三) 員工福利費用

	<u>106年度</u>	<u>105年度</u>
退職後福利(附註十八)		
確定提撥計畫	\$ 10,223	\$ 10,103
確定福利計畫	<u>17</u>	<u>(448)</u>
	10,240	9,655
薪資費用	294,590	275,256
勞健保費用	22,109	20,883
其他員工福利	<u>4,031</u>	<u>2,351</u>
員工福利費用合計	<u>\$330,970</u>	<u>\$308,145</u>
依功能別彙總		
營業成本	\$179,916	\$169,535
營業費用	<u>151,054</u>	<u>138,610</u>
	<u>\$330,970</u>	<u>\$308,145</u>

(四) 員工酬勞及董監酬勞

本公司係以當年度扣除分派員工及董監酬勞前之稅前利益分別以1%以上25%以下及3%以下提撥員工酬勞及董監酬勞。106及105年度員工酬勞及董監酬勞分別於107年2月23日及106年2月23日經董事會決議如下：

估列比例

	<u>106年度</u>	<u>105年度</u>
員工酬勞	15%	15%
董監酬勞	2.5%	2%

金額

	<u>106年度</u>	<u>105年度</u>
員工酬勞	\$ 49,891	\$ 53,225
董監酬勞	8,315	7,097

年度個體財務報告通過發布日後若金額仍有變動，則依會計估計變動處理，於次一年度調整入帳。

105及104年度員工酬勞及董監酬勞之實際配發金額與105及104年度個體財務報告之認列金額並無差異。

有關本公司107及106年董事會決議之員工酬勞及董監酬勞資訊，請至台灣證券交易所「公開資訊觀測站」查詢。

(五) 外幣兌換 (損) 益

	106年度	105年度
外幣兌換利益總額	\$ 17,234	\$ 16,524
外幣兌換損失總額	(19,722)	(19,304)
淨損失	(\$ 2,488)	(\$ 2,780)

二一、所得稅

(一) 認列於損益之所得稅費用主要組成項目

	106年度	105年度
當期所得稅		
本年度產生者	\$ 29,418	\$ 35,206
未分配盈餘加徵	7,542	11,775
以前年度之調整	404	(642)
	37,364	46,339
遞延所得稅		
本年度產生者	618	2,041
認列於損益之所得稅費用	\$ 37,982	\$ 48,380

會計所得與所得稅費用之調節如下：

	106年度	105年度
稅前淨利	\$274,400	\$294,512
稅前淨利按法定稅率計算之		
所得稅費用	\$ 46,648	\$ 50,067
稅上不可減除之費損	-	1,479
不計入課稅所得	(16,714)	(14,257)
未分配盈餘加徵	7,542	11,775
以前年度之當期所得稅費用		
於本期之調整	404	(642)
其他	102	(42)
認列於損益之所得稅費用	\$ 37,982	\$ 48,380

本公司所適用之稅率為 17%。

我國於 107 年 2 月經總統公布修正中華民國所得稅法，將營利事業所得稅稅率由 17%調整為 20%，並自 107 年度施行。此外，107 年度未分配盈餘所適用之稅率將由 10%調降為 5%。106 年 12 月 31 日已認列之遞延所得稅資產及遞延所得稅負債，預計因稅率變動而於 107 年分別調整增加 5,916 仟元及 112 仟元。

由於 107 年度股東會盈餘分配情形尚具不確定性，故 106 年度未分配盈餘加徵 10% 所得稅之潛在所得稅後果尚無法可靠決定。

(二) 認列於其他綜合損益之所得稅

	<u>106年度</u>	<u>105年度</u>
<u>遞延所得稅</u>		
本年度產生者		
— 確定福利計畫再衡量數	\$ <u>330</u>	\$ <u>432</u>

(三) 本期所得稅負債

	<u>106年12月31日</u>	<u>105年12月31日</u>
本期所得稅負債		
應付所得稅	\$ <u>17,481</u>	\$ <u>28,743</u>

106 年及 105 年 12 月 31 日帳列本期所得稅負債係減除相關預付所得稅後之淨額。

(四) 遞延所得稅資產與負債

遞延所得稅資產及負債之變動如下：

106 年度

	<u>年 初 餘 額</u>	<u>認 列 於 損 益</u>	<u>認 列 於 其 他 綜 合 損 益</u>	<u>年 底 餘 額</u>
<u>遞 延 所 得 稅 資 產</u>				
暫時性差異				
遞延收入	\$ 19,360	(\$ 2,283)	\$ -	\$ 17,077
採權益法認列之子 公司損失	25,994	2,230	-	28,224
存貨跌價損失	1,993	44	-	2,037
其 他	<u>3,116</u>	<u>(185)</u>	<u>330</u>	<u>3,261</u>
	<u>\$ 50,463</u>	<u>(\$ 194)</u>	<u>\$ 330</u>	<u>\$ 50,599</u>
<u>遞 延 所 得 稅 負 債</u>				
暫時性差異				
未實現兌換利益	\$ -	\$ 477	\$ -	\$ 477
透過損益按公允價 值衡量之金融商 品	211	(211)	-	-
退休金財稅差異	<u>-</u>	<u>158</u>	<u>-</u>	<u>158</u>
	<u>\$ 211</u>	<u>\$ 424</u>	<u>\$ -</u>	<u>\$ 635</u>

105 年度

遞延所得稅資產	年初餘額	認列於損益	認列於其他		年底餘額
			綜合損益	其 他	
暫時性差異					
遞延收入	\$ 20,864	(\$ 1,504)	\$ -	\$ -	\$ 19,360
採權益法認列之 子公司損失	1,498	786	-	23,710	25,994
存貨跌價損失	2,783	(790)	-	-	1,993
其 他	3,071	(387)	432	-	3,116
	<u>\$ 28,216</u>	<u>(\$ 1,895)</u>	<u>\$ 432</u>	<u>\$ 23,710</u>	<u>\$ 50,463</u>
遞延所得稅負債					
暫時性差異					
未實現兌換利益	\$ 65	(\$ 65)	\$ -	\$ -	\$ -
透過損益按公允 價值衡量之金 融商品	-	211	-	-	211
	<u>\$ 65</u>	<u>\$ 146</u>	<u>\$ -</u>	<u>\$ -</u>	<u>\$ 211</u>

(五) 兩稅合一相關資訊

	106年12月31日	105年12月31日
未分配盈餘		
87 年度以後	<u>\$ 1,245,937</u>	<u>\$ 1,179,729</u>
股東可扣抵稅額帳戶餘額	<u>\$ 153,316</u>	<u>\$ 128,668</u>
	106年度 (預計)	105年度
盈餘分配適用之稅額扣抵比 率	註	13.11%

註：由於 107 年 2 月公布之中華民國所得稅法修正內容廢除兩稅合一制度，本公司預期 107 年分配盈餘時不適用前述稅額扣抵比率。

(六) 所得稅核定情形

本公司之營利事業所得稅申報，截至 104 年度以前之申報案件業經稅捐稽徵機關核定。

二二、每股盈餘

用以計算每股盈餘之盈餘及普通股加權平均股數如下：

淨 利

	106年度	105年度
淨 利	<u>\$236,418</u>	<u>\$246,132</u>
用以計算基本每股盈餘之淨利	\$236,418	\$246,132
具稀釋作用潛在普通股之影響	-	-
用以計算稀釋每股盈餘之淨利	<u>\$236,418</u>	<u>\$246,132</u>

股 數

單位：仟股

	106年度	105年度
用以計算基本每股盈餘之普通 股加權平均股數	157,979	158,578
具稀釋作用潛在普通股之影響：		
員工酬勞	2,676	3,249
員工認股權	-	32
用以計算稀釋每股盈餘之普通 股加權平均股數	<u>160,655</u>	<u>161,859</u>

若本公司得選擇以股票或現金發放員工酬勞，則計算稀釋每股盈餘時，假設員工酬勞將採發放股票方式，並於該潛在普通股具有稀釋作用時計入加權平均流通在外股數，以計算稀釋每股盈餘。於次年度決議員工酬勞發放股數前計算稀釋每股盈餘時，亦繼續考量該等潛在普通股之稀釋作用。

二三、股份基礎給付協議

本公司於 106 及 105 年並未新增發行員工認股權，已發行之員工認股權相關資訊如下：

申報生效日期	董事會決議日期	決議發行單位數	認購價格(元)
100.09.19	100.09.26	<u>\$ 3,500</u>	\$20.70

上述發行之認股權憑證已於 105 年 9 月 26 日到期。

員 工 認 股 權	105年度	
	單位 (仟)	加 權 平 均 執 行 價 格 (元)
年初流通在外	1,210	\$ 20.70
本年度沒收	-	20.70
本年度執行	-	20.70
本年度逾期失效	(1,210)	20.70
年底流通在外	<u>-</u>	
年底可執行之認股權	<u>-</u>	20.70

105 年度未認列酬勞成本。

二四、取得投資子公司－取得控制

本公司於 105 年 7 月 31 日向子公司欣點科技股份有限公司購買 Unipoint Technology Holdings Co., Ltd.(B.V.I.)(Unipoint(B.V.I.)) 100% 股權，該項交易係為共同控制下之組織重組，其相關會計處理不認列損益。

(一) 收購子公司

Unipoint (B.V.I.)	主要營運活動 國際投資	收 購 日 105年7月31日	具表決權之 所有權權益/ 收購比例(%)	移 轉 對 價
			100%	\$ <u>24,621</u>

本公司因組織重組，以現金收購 Unipoint (B.V.I.) 。

(二) 收購日取得之資產及承擔之負債

	Unipoint (B.V.I.)
流動資產	\$ 32,915
非流動資產	45,980
流動負債	(<u>32,275</u>)
	\$ <u>46,620</u>

(三) 因組織重組產生之資本公積

	<u>Unipoint (B.V.I.)</u>
移轉對價	\$ 24,621
加：投資子公司－欣點科技股份有限公司帳面價值減少數	28,230
國外營運機構財務報表換算之兌換差額	1,589
減：遞延所得稅資產	23,710
所取得可辨認淨資產之公允價值	<u>46,620</u>
因組織重組產生之資本公積	<u>(\$ 15,890)</u>

二五、部分現金交易

本公司於 106 及 105 年度進行下列部分現金交易之投資活動：

	<u>106年度</u>	<u>105年度</u>
支付部分現金購置不動產、廠房及設備		
購置不動產、廠房及設備	\$ 6,128	\$ 5,910
應付設備款淨變動	<u>(2,189)</u>	<u>899</u>
支付現金	<u>\$ 3,939</u>	<u>\$ 6,809</u>

二六、資本風險管理

本公司進行資本管理以確保集團內各企業能夠於繼續經營之前提下，藉由將債務及權益餘額最適化，以使股東報酬極大化。

二七、金融工具

(一) 公允價值資訊－非按公允價值衡量之金融工具

非按公允價值衡量之金融資產及金融負債中之帳面金額趨近其公允價值或其公允價值無法可靠衡量。

(二) 公允價值資訊－以重複性基礎按公允價值衡量之金融工具

1. 公允價值層級

106 年 12 月 31 日

	第 1 級	第 2 級	第 3 級	合 計
<u>透過損益按公允價值衡</u> <u>量之金融資產</u>				
持有供交易之非衍 生金融資產	\$ 149,760	\$ -	\$ -	\$ 149,760
<u>透過損益按公允價值衡</u> <u>量之金融負債</u>				
衍生工具	\$ -	\$ 740	\$ -	\$ 740

105 年 12 月 31 日

	第 1 級	第 2 級	第 3 級	合 計
<u>透過損益按公允價值衡</u> <u>量之金融資產</u>				
衍生工具	\$ -	\$ 1,237	\$ -	\$ 1,237
持有供交易之非衍 生金融資產	109,665	-	-	109,665
合 計	\$ 109,665	\$ 1,237	\$ -	\$ 110,902

106 及 105 年度無第 1 等級與第 2 等級公允價值衡量間移轉之情形。

2. 衡量公允價值所採用之評價技術及假設

金融資產之公允價值係依下列方式決定：

- (1) 於活絡市場交易之基金受益憑證，其公允價值係資產負債表日之淨資產價值。
- (2) 遠期外匯之衍生工具，係以金融機構報價系統所顯示之外匯換匯匯率，就個別遠期外匯合約到期日之遠期匯率分別計算個別合約之公平價值。本公司採用評價方法所使用之估計及假設，與市場參與者於金融商品訂價時用以作為估計及假設之資訊一致。

(三) 金融工具之種類

	106年12月31日	105年12月31日
<u>金融資產</u>		
透過損益按公允價值衡量		
持有供交易	\$149,760	\$110,902
放款及應收款（註1）	647,644	433,489
<u>金融負債</u>		
透過損益按公允價值衡量		
持有供交易	740	-
以攤銷後成本衡量（註2）	532,323	433,950

註1：餘額係包含現金及約當現金、應收票據、應收帳款淨額、應收帳款－關係人及其他應收款等以攤銷後成本衡量之放款及應收款。

註2：餘額係包含短期借款、應付帳款、應付帳款－關係人、部分其他應付款及長期借款（含一年內到期）等以攤銷後成本衡量之金融負債。

(四) 財務風險管理目的與政策

本公司主要金融工具包括權益投資、應收帳款、應付帳款及借款等。本公司之財務管理部門藉由依照風險程度與廣度分析暴險之內部風險報告監督及管理本公司營運有關之財務風險。該等風險包括市場風險（包含匯率風險及利率風險）、信用風險及流動性風險。

1. 市場風險

本公司之營運活動使本公司承擔之主要財務風險為外幣匯率變動風險及利率變動風險。

本公司有關金融工具市場風險之暴險及其對該等暴險之管理與衡量方式並無改變。

(1) 匯率風險

從事外幣計價之交易，因而使本公司產生匯率變動暴險。本公司之營業額中約有 56% 非以功能性貨幣計價，而成本金額中約有 61% 非以之功能性貨幣計價。

本公司於資產負債表日非功能性貨幣計價之貨幣性資產與貨幣性負債帳面金額以及具匯率風險暴險之衍生工具帳面金額，參閱附註七及三一。

敏感度分析

本公司主要受到美金、韓幣及日圓匯率波動之影響。

下表詳細說明當新台幣（功能性貨幣）對各攸關資產負債表日外幣之匯率增加及減少 1% 時，本公司之敏感度分析。1% 係為本公司向主要管理階層報告匯率風險時所使用之敏感度比率，亦代表管理階層對外幣匯率之合理可能變動範圍之評估。下表係表示當功能性貨幣相對於各相關貨幣升值 1% 時，將使稅前淨利增加或減少之金額；當功能性貨幣相對於各相關外幣貶值 1% 時，其對稅前淨利之影響將為反向之同等金額。

	美金之影響		韓幣之影響		日圓之影響	
	美金：新台幣	新台幣	韓幣：新台幣	新台幣	日圓：新台幣	新台幣
(損)益	106年度	105年度	106年度	105年度	106年度	105年度
	(\$ 231)	(\$ 344)	(\$ 134)	(\$ 118)	(\$ 69)	(\$ 81)

以上主要源自於本公司於資產負債表日尚流通在外且未進行現金流量避險之美金、韓幣及日圓計價之銀行存款、銀行借款、應收及應付款項。

(2) 利率風險

本公司於資產負債表日受利率暴險之金融資產及金融負債帳面金額如下：

	106年12月31日	105年12月31日
具公允價值利率風險		
— 金融資產	\$277,700	\$ 30,000
具現金流量利率風險		
— 金融資產	93,307	98,360
— 金融負債	475,131	365,402

敏感度分析

下列敏感度分析係依非衍生工具於資產負債表日之利率暴險而定。對於浮動利率之資產及負債，其分析方式係假設資產負債表日流通在外之資產及負債金額於報導期間皆流通在外。本公司內部向主要管理階層報告利率時所使用之變動率為利率增加或減少 25 基點，此亦代表管理階層對利率之合理可能變動範圍之評估。

若利率增加／減少 25 基點，在所有其他變數維持不變之情況下，本公司 106 及 105 年度之稅前淨利將減少／增加 955 仟元及 668 仟元，主因為本公司之活期存款及浮動利率借款利率風險之暴險。

2. 信用風險

信用風險係指交易對方拖欠合約義務而造成集團財務損失之風險。截至資產負債表日，本公司可能因交易對方未履行義務造成財務損失之最大信用風險暴險主要係來自於個體資產負債表所認列之金融資產帳面金額。

本公司採行之政策係僅與信譽卓著之對象進行交易，並於必要情形下取得足額之擔保以減輕因拖欠所產生財務損失之風險。

本公司之信用風險主要係集中於本公司之前五大客戶，截至 106 年及 105 年 12 月 31 日止，應收帳款總額來自前述客戶之比率分別為 35.36% 及 45.28%。

3. 流動性風險

本公司係透過管理及維持足夠部位之現金及約當現金以支應集團營運並減輕現金流量波動之影響。本公司管理階層監督銀行融資額度使用狀況並確保借款合同條款之遵循。

本公司透過維持足夠銀行存款及銀行融資額度並持續監督預計與實際現金流量，以及使金融資產及負債之到期組合配合達到來管理流動性風險之目的。

本公司非衍生金融負債之無付息負債皆於一年內陸續支付。

下表係本公司已約定還款期間之銀行借款剩餘合約到期分析，係依據本公司最早可能被要求還款之日期，並以未折現現金流量編製。

本公司可被要求立即還款之銀行借款，係列於下表中最早之期間內，不考慮銀行立即執行該權利之機率。

106年12月31日

	加權平均有效利率(%)	要求即付或短於1個月	1至3個月	3個月至1年	1至5年
非衍生金融負債					
浮動利率工具	1.88%	\$ 16,879	\$ 52,573	\$ 4,123	\$ 401,556

105年12月31日

	加權平均有效利率(%)	要求即付或短於1個月	1至3個月	3個月至1年	1至5年
非衍生金融負債					
浮動利率工具	1.78%	\$ 503	\$ 53,113	\$ 4,061	\$ 307,725

(五) 金融資產移轉資訊

截至106年及105年12月31日止，本公司讓售應收帳款資訊，請參閱附註八。

二八、關係人交易

除已於其他附註揭露外，本公司與關係人間之交易如下：

(一) 關係人之名稱及其關係

關係人名稱	與本公司之關係
子公司	
Warpspeed Corporation (B.V.I.)	子公司
Topoint Technology Co., Ltd. (B.V.I.)	子公司
Topoint Japan Co., Ltd.	子公司
欣點科技股份有限公司	子公司
上海尖點精密工具有限公司	孫公司
宏點精密電子(秦皇島)有限公司	孫公司
碩點電子(蘇州)有限公司	孫公司

(接次頁)

(承前頁)

關 係 人 名 稱	與 本 公 司 之 關 係
昆山尖點電子有限公司	曾孫公司
成都銳點精密工具有限公司	曾孫公司
其他關係人	
欣興電子股份有限公司 (欣興公司)	對欣點科技股份有限公司採權 益法之投資公司之母公司
群濠科技股份有限公司	欣興公司之子公司

(二) 營業收入

關 係 人 類 別 / 名 稱	106年度	105年度
子 公 司		
上海尖點精密工具有限 公司	\$251,112	\$220,431
Warpspeed Corporation (B.V.I.)	145,088	173,051
其 他	84,776	137,540
其他關係人	<u>105,313</u>	<u>84,739</u>
	<u>\$586,289</u>	<u>\$615,761</u>

(三) 進 貨

關 係 人 類 別 / 名 稱	106年度	105年度
子 公 司	\$ 30,358	\$ 23,013
其他關係人	<u>3,360</u>	<u>3,871</u>
	<u>\$ 33,718</u>	<u>\$ 26,884</u>

本公司營業收入及進貨除對其他關係人之交易條件、價格與非關係人並無重大差異外，其餘與關係人間之相關交易價格係按雙方議定，採不定期結帳。

(四) 製造費用

關 係 人 類 別 / 名 稱	106年度	105年度
子 公 司	<u>\$ 2,400</u>	<u>\$ 2,400</u>

係本公司支付子公司之租賃廠房租金支出。

(五) 研究發展費用－物料領用

關 係 人 類 別 / 名 稱	106年度	105年度
其他關係人	<u>\$ 51</u>	<u>\$ -</u>

(六) 租金收入

關係人類別 / 名稱	106年度	105年度
子公司		
Topoint Japan Co., Ltd.	\$ 5,998	\$ 5,855
其他	<u>36</u>	<u>36</u>
	<u>\$ 6,034</u>	<u>\$ 5,891</u>

係本公司出租機器設備及辦公場所予子公司，按月收取之租金。

(七) 其他收入

關係人類別 / 名稱	106年度	105年度
子公司		
欣點科技股份有限公司	\$ 9,200	\$ 12,200
Topoint Japan Co., Ltd.	3,242	3,555
其他	<u>-</u>	<u>65</u>
	<u>\$ 12,442</u>	<u>\$ 15,820</u>

主要係本公司向子公司收取之勞務收入。

(八) 應收關係人款項

關係人類別 / 名稱	106年12月31日	105年12月31日
子公司	\$ 52,692	\$ 90,662
其他關係人	<u>12,529</u>	<u>8,172</u>
	<u>\$ 65,221</u>	<u>\$ 98,834</u>

應收關係人款項未收取保證，106年及105年12月31日應收關係人款項經評估無須提列備抵呆帳。

(九) 存出保證金（帳列其他非流動資產）

關係人類別 / 名稱	106年12月31日	105年12月31日
子公司	<u>\$ 300</u>	<u>\$ 300</u>

(十) 應付關係人款項

關係人類別 / 名稱	106年12月31日	105年12月31日
子公司	\$ 5,253	\$ 5,870
其他關係人	<u>260</u>	<u>538</u>
	<u>\$ 5,513</u>	<u>\$ 6,408</u>

應付關係人款項餘額係未提供擔保。

(十一) 存入保證金

關係人類別 / 名稱	106年12月31日	105年12月31日
子公司	<u>\$ 3</u>	<u>\$ 3</u>

(十二) 處分不動產、廠房及設備

關係人類別 / 名稱	106年度		105年度	
	處分價款	處分(損)益	處分價款	處分(損)益
子公司				
昆山尖點電子 有限公司	<u>\$ -</u>	<u>\$ -</u>	<u>\$ 4,666</u>	<u>\$ 845</u>

係本公司出售機器設備予子公司，其相關處分損益已予以遞延。

(十三) 背書保證

為他人背書保證

關係人類別 / 名稱	106年12月31日	105年12月31日
子公司		
成都銳點精密工具有限 公司		
保證金額	<u>\$146,227</u>	<u>\$116,225</u>
實際動支金額	<u>\$ 77,909</u>	<u>\$ 46,490</u>
Topoint Technology Co., Ltd. (B.V.I.)		
保證金額	<u>\$ 89,280</u>	<u>\$ 32,347</u>
實際動支金額	<u>\$ -</u>	<u>\$ 30,251</u>

(十四) 其他關係人交易

本公司 106 年度代宏點精密電子(秦皇島)有限公司及碩點電子(蘇州)有限公司採購機器設備金額分別為 52,092 仟元及 21,703 仟元，其相關利益分別為 3,818 仟元及 1,897 仟元予以遞延。

本公司 105 年度代昆山尖點電子有限公司採購機器設備金額為 8,819 仟元，其相關利益為 2,419 仟元予以遞延。

(十五) 主要管理階層薪酬

董事及其他主要管理階層之薪酬總額如下：

	106年度	105年度
短期員工福利	<u>\$ 23,058</u>	<u>\$ 21,457</u>
退職後福利	<u>108</u>	<u>108</u>
	<u>\$ 23,166</u>	<u>\$ 21,565</u>

董事及其他主要管理階層之薪酬係由薪酬委員會依照個人績效及市場趨勢決定。

二九、質抵押之資產

下列資產已提供銀行作為融資之擔保品：

	<u>106年12月31日</u>	<u>105年12月31日</u>
不動產、廠房及設備	<u>\$167,142</u>	<u>\$173,497</u>

三十、重大之期後事項

本公司為提昇股東權益報酬率及改善各項財務指標，於 107 年 2 月 23 日董事會通過辦理現金減資退還股東股本，減資比率為 10%，預計消除股份 15,948 仟股，減資金額為 159,478 仟元。

三一、具重大影響之外幣資產及負債資訊

以下資訊係按本公司功能性貨幣以外之外幣彙總表達，所揭露之匯率係指該等外幣換算至功能性貨幣之匯率。具重大影響之外幣資產及負債如下：

106 年 12 月 31 日

	<u>外</u>	<u>幣 匯</u>	<u>率</u>	<u>帳 面 金 額</u>
<u>外 幣 資 產</u>				
<u>貨幣性項目</u>				
美 金	\$ 3,715	29.760 (美金：新台幣)		\$ 110,546
韓 幣	1,379,693	0.0281 (韓幣：新台幣)		38,769
日 圓	46,687	0.2642 (日圓：新台幣)		12,335
<u>非貨幣性項目</u>				
美 金	120,119	29.760 (美金：新台幣)		3,574,731
<u>外 幣 負 債</u>				
<u>貨幣性項目</u>				
美 金	2,940	29.760 (美金：新台幣)		87,487
日 圓	308	0.2642 (日圓：新台幣)		81

105 年 12 月 31 日

	外	幣	匯	率	帳	面	金	額
<u>外幣資產</u>								
<u>貨幣性項目</u>								
美金	\$	3,882	32.250	(美金：新台幣)	\$	125,208		
韓幣		1,789,998	0.0270	(韓幣：新台幣)		48,330		
日圓		55,697	0.2756	(日圓：新台幣)		15,350		
<u>非貨幣性項目</u>								
美金		110,401	32.250	(美金：新台幣)		3,560,438		
<u>外幣負債</u>								
<u>貨幣性項目</u>								
美金		2,817	32.250	(美金：新台幣)		90,840		
日圓		439	0.2756	(日圓：新台幣)		121		

具重大影響之未實現外幣兌換損益如下：

外	幣	106年度		105年度	
		匯	率	匯	率
			未實現淨兌換 (損) 益		未實現淨兌換 (損) 益
美	金	29.760 (美金：新台幣)	\$ 1,594	32.250 (美金：新台幣)	\$ 804
韓	幣	0.0281 (韓幣：新台幣)	1,478	0.0270 (韓幣：新台幣)	(985)
日	圓	0.2642 (日圓：新台幣)	(155)	0.2756 (日圓：新台幣)	(789)
			<u>\$ 2,917</u>		<u>(\$ 970)</u>

三二、附註揭露事項

(一) 重大交易事項及(二)轉投資事業相關資訊：

1. 資金貸與他人：附表一。
2. 為他人背書保證：附表二。
3. 期末持有有價證券情形（不包含投資子公司）：附表三。
4. 累積買進或賣出同一有價證券之金額達新臺幣 3 億元或實收資本額 20% 以上：無。
5. 取得不動產之金額達新臺幣 3 億元或實收資本額 20% 以上：無。
6. 處分不動產之金額達新臺幣 3 億元或實收資本額 20% 以上：無。
7. 與關係人進、銷貨之金額達新臺幣 1 億元或實收資本額 20% 以上：附表四。
8. 應收關係人款項達新臺幣 1 億元或實收資本額 20% 以上：附表五。
9. 從事衍生工具交易：詳財務報告附註七及二七。
10. 被投資公司資訊：附表六。

(三) 大陸投資資訊：

1. 大陸被投資公司名稱、主要營業項目、實收資本額、投資方式、資金匯出入情形、持股比例、本期損益及認列之投資損益、期末投資帳面金額、已匯回投資損益及赴大陸地區投資限額：附表七。
2. 與大陸被投資公司直接或間接經由第三地區所發生下列之重大交易事項，及其價格、付款條件、未實現損益：
 - (1) 進貨金額及百分比與相關應付款項之期末餘額及百分比：附表八。
 - (2) 銷貨金額及百分比與相關應收款項之期末餘額及百分比：附表八。
 - (3) 財產交易金額及其所產生之損益數額：附表八。
 - (4) 票據背書保證或提供擔保品之期末餘額及其目的：附表二。
 - (5) 資金融通之最高餘額、期末餘額、利率區間及當期利息總額：附表一。
 - (6) 其他對當期損益或財務狀況有重大影響之交易事項：無。

尖點科技股份有限公司
資金貸與他人

民國 106 年 1 月 1 日至 12 月 31 日

附表一

單位：除另予註明外，
為新台幣仟元

編號	貸出資金之公司	貸與對象	往來項目	是否為關係人	本期最高餘額 ()	期末餘額 ()	實際動支金額	利率區間	資金性質	業務往來金額	有短期融通資金必要之原因	提列帳額	備抵額	擔保		對個別對象 資金貸與總額	資金總額	與備額		
														稱謂	品價值					
1	Topoint Technology Co., Ltd. (B.V.L)	宏點精密電子(秦皇島)有限公司	其他應收款	是	\$ 29,760 (1,000 仟美元)	\$ -	\$ -	3.22%	有短期融通資金必要	\$ -	營業週轉	\$ -	\$ -	\$ -	\$ -	\$ 4,408,323 (註 1)	\$ 4,408,323 (註 1)			
3	上海尖點精密工具有限公司	Topoint Japan Co., Ltd. 昆山群特科技電子有限公司 昆山尖點電子有限公司 成都銳點精密工具有限公司 欣聯點科技(深圳)有限公司 上海潤點納米材料有限公司 宏點精密電子(秦皇島)有限公司	其他應收款 其他應收款 其他應收款 其他應收款 其他應收款 其他應收款 其他應收款	是 是 是 是 是 是 是	6,605 (25,000 仟日元) 18,218 (4,000 仟人民幣) 109,308 (24,000 仟人民幣) 241,388 (53,000 仟人民幣) 72,872 (16,000 仟人民幣) 22,772 (5,000 仟人民幣) 45,545 (10,000 仟人民幣)	6,605 (25,000 仟日元) 13,663 (3,000 仟人民幣) 109,308 (24,000 仟人民幣) 204,952 (45,000 仟人民幣) 72,872 (16,000 仟人民幣) 22,772 (5,000 仟人民幣) 45,545 (10,000 仟人民幣)	6,605 (25,000 仟日元) 13,663 (3,000 仟人民幣) 109,308 (24,000 仟人民幣) 204,952 (45,000 仟人民幣) 72,872 (16,000 仟人民幣) 22,772 (5,000 仟人民幣) 45,545 (10,000 仟人民幣)	0.60% 4.75% 4.75% 4.35%~ 4.75% 4.75% 4.75% 4.75% 4.75%	有短期融通資金必要 有短期融通資金必要 有短期融通資金必要 有短期融通資金必要 有短期融通資金必要 有短期融通資金必要 有短期融通資金必要 有短期融通資金必要 有短期融通資金必要	- - - - - - - - - - -	營業週轉 營業週轉 營業週轉 營業週轉 營業週轉 營業週轉 營業週轉 營業週轉 營業週轉 營業週轉 營業週轉	- - - - - - - - - - -	- - - - - - - - - - -	4,408,323 (註 1) 1,134,253 (註 2) 4,408,323 (註 1) 1,134,253 (註 2) 4,408,323 (註 2) 4,408,323 (註 1) 1,134,253 (註 2) 4,408,323 (註 2) 1,134,253 (註 1) 4,408,323 (註 2) 4,408,323 (註 1)	\$ 4,408,323 (註 1) 4,408,323 (註 1) 1,134,253 (註 2) 4,408,323 (註 1) 1,134,253 (註 2) 4,408,323 (註 2) 4,408,323 (註 1) 1,134,253 (註 2) 4,408,323 (註 2) 4,408,323 (註 1)	\$ 4,408,323 (註 1) 4,408,323 (註 1) 1,134,253 (註 2) 4,408,323 (註 1) 1,134,253 (註 2) 4,408,323 (註 2) 4,408,323 (註 1) 1,134,253 (註 2) 4,408,323 (註 2) 4,408,323 (註 1)	\$ 4,408,323 (註 1) 4,408,323 (註 1) 1,134,253 (註 2) 4,408,323 (註 1) 1,134,253 (註 2) 4,408,323 (註 2) 4,408,323 (註 1) 1,134,253 (註 2) 4,408,323 (註 2) 4,408,323 (註 1)	4,408,323 (註 1) 1,134,253 (註 2) 4,408,323 (註 1) 1,134,253 (註 2) 4,408,323 (註 2) 4,408,323 (註 1) 1,134,253 (註 2) 4,408,323 (註 2) 4,408,323 (註 1)	4,408,323 (註 1) 1,134,253 (註 2) 4,408,323 (註 1) 1,134,253 (註 2) 4,408,323 (註 2) 4,408,323 (註 1) 1,134,253 (註 2) 4,408,323 (註 2) 4,408,323 (註 1)	

1：本公司直接及間接持有表決權股份百分之國外公司間之資金貸與，其金額不得超過本公司當期淨值為限。

2：對個別對象資金貸與總額及資金貸與總額以不超過上海尖點精密工具有限公司淨值之百分之四十為限。

3：本期最高餘額及期末餘額係董事會通過之金額。

尖點科技股份有限公司
為他人背書保證

民國 106 年 1 月 1 日至 12 月 31 日

附表二

單位：除另予註明外，
為新台幣仟元

編號	背書保證者 公司名稱	被背書保 證者名稱	證對 象	業 對 單 一 企 業 保 證 之 限 額	本 期 最 高 背 書 額 保 證 餘 額 (註 5)	期 末 背 書 保 證 餘 額 (註 5)	實 際 動 支 金 額	以 財 產 擔 保 之 背 書 保 證 金 額	累 計 背 書 保 證 金 額 佔 最 近 期 財 務 報 表 淨 值 之 比 率 (註 4)	背 書 保 證 最 高 限 額	屬 母 公 司 對 子 公 司 背 書 保 證 (註 6)	屬 子 公 司 對 母 公 司 背 書 保 證 (註 6)	屬 對 大 陸 地 區 背 書 保 證 (註 6)	備 註
0	尖點科技股份有限公司	Topoint Technology Co., Ltd. (B.V.I.) 成都銳點精密工具有 限公司	子 公 司	\$ 2,644,994 (註 2)	\$ 89,280 (3,000 仟美元)	\$ 89,280 (3,000 仟美元)	\$ -	\$ -	2	\$ 4,408,323 (註 2)	Y	-	-	
			註 1	2,644,994 (註 2)	149,734 (1,293 仟法郎及 24,230 仟人民幣)	146,227 (1,293 仟法郎及 23,460 仟人民幣)	77,909 (1,293 仟法郎及 8,460 仟人民幣)	-	3	4,408,323 (註 2)	Y	-	Y	
3	上海尖點精密工 具有限公司	富宏點電子(深圳) 有限公司 昆山尖點電子有限公 司 成都銳點精密工具有 限公司	註 1 子 公 司 子 公 司	1,701,379 (註 3)	15,440 (3,390 仟人民幣)	15,440 (3,390 仟人民幣)	-	-	1	2,835,632 (註 3)	-	-	Y	
			子 公 司	1,701,379 (註 3)	56,057 (12,308 仟人民幣)	56,057 (12,308 仟人民幣)	-	-	-	-	-	-	Y	
			子 公 司	1,701,379 (註 3)	116,099 (2,660 仟美元及 8,110 仟人民幣)	68,539 (1,570 仟美元及 4,790 仟人民幣)	68,539 (1,570 仟美元及 4,790 仟人民幣)	-	2	2,835,632 (註 3)	-	-	Y	

註 1：本公司間接持有普通股股權超過百分之五十之子公司。

註 2：本公司辦理背書保證最高限額，不得超過本公司當期淨值為限，對單一企業之背書保證限額，不得超過本公司當期淨值百分之六十為限。

註 3：上海尖點精密工具有有限公司辦理背書保證最高限額，不得超過上海尖點精密工具有有限公司當期淨值為限，對單一企業之背書保證限額，不得超過上海尖點精密工具有有限公司當期淨值百分之六十為限。

註 4：係提供背書保證公司之財務資料計算。

註 5：本期最高背書保證餘額及期末背書保證餘額係董事會通過之額度。

註 6：屬上市櫃母公司對子公司背書保證者、屬子公司對上市櫃母公司背書保證者及屬大陸地區背書保證者始須填列 Y。

尖點科技股份有限公司
 期末持有有價證券情形（不包含投資子公司）
 民國 106 年 12 月 31 日

附表三

單位：除另予註明外，
 為新台幣仟元

持 有 之 公 司	價 證 券 種 類 及 名 稱	與 有 價 證 券 發 行 人 之 關 係	帳 列 科 目	期		帳 數 / 股 單 / 帳 數	金 額 持 股 比 例 (%) 公 司	末		備 註
				單 位	單 位			允 價	值	
尖點科技股份有限公司	受益憑證 合庫貨幣市場基金	—	透過損益按公允價值衡量 之金融資產	5,847,072	\$	59,063	-	\$	59,063	註 1
	群益安穩貨幣市場基金	—	透過損益按公允價值衡量 之金融資產	2,496,603		40,045	-		40,045	註 1
	安聯四季回報債券組合基金	—	透過損益按公允價值衡量 之金融資產	1,640,076		25,210	-		25,210	註 1
	安聯四季豐收債券組合基金	—	透過損益按公允價值衡量 之金融資產	2,031,480		25,442	-		25,442	註 1
欣點科技股份有限公司	受益憑證 安聯四季豐收債券組合基金	—	透過損益按公允價值衡量 之金融資產	2,038,470		25,520	-		25,520	註 1
	安聯四季回報債券組合基金	—	透過損益按公允價值衡量 之金融資產	1,645,614		25,288	-		25,288	註 1
Topoint Technology Co., Ltd. (B.V.I)	Golden Creation (Cayman) Trade Co., Ltd.	—	以成本衡量之金融資產	189	(5,614	2.42	(-	
						189 仟美元)				

註 1：透過損益按公允價值衡量之金融資產，其公允價值係按 106 年 12 月 31 日基金淨資產價值計算。

註 2：投資子公司相關資訊，請參閱附表六及附表七。

尖點科技股份有限公司

與關係人進、銷貨之金額達新台幣1億元或實收資本額百分之20%以上

民國106年1月1日至12月31日

附表四

單位：除另予註明外，
為新台幣仟元

進(銷)貨之公司	交易對象名稱	關係	交易情形		交易條件與一般交易原因	應收(付)票據、帳款		備註
			進(銷)貨金額	佔總進(銷)貨之比率(註1)		應收(付)票據、帳款額	佔總應收(付)票據、帳款之比率(註1)	
欣點科技股份有限公司	欣興電子股份有限公司	對欣點科技股份有限公司採權益法之投資公司之母公司	銷貨	91	—	\$ 45,793	76	—
尖點科技股份有限公司	上海尖點精密工具有限公司	子公司	銷貨	22	雙方議定	20,101	8	—
上海尖點精密工具有限公司	尖點科技股份有限公司	母公司	進貨	25	雙方議定	(20,101)	12	—
尖點科技股份有限公司	Warpsspeed Corporation (B.V.I.)	子公司	銷貨	13	雙方議定	9,220	4	—
Warpsspeed Corporation (B.V.I.)	尖點科技股份有限公司	母公司	進貨	100	雙方議定	(9,220)	100	—
Warpsspeed Corporation (B.V.I.)	上海尖點精密工具有限公司	最終母公司相同	銷貨	99	雙方議定	11,916	94	—
上海尖點精密工具有限公司	Warpsspeed Corporation (B.V.I.)	最終母公司相同	進貨	22	雙方議定	(11,916)	7	—
昆山尖點電子有限公司	上海尖點精密工具有限公司	母公司	銷貨	96	雙方議定	13,075	74	—
上海尖點精密工具有限公司	昆山尖點電子有限公司	子公司	進貨	16	雙方議定	(13,075)	8	—

註1：依各公司之財務資料計算。

尖點科技股份有限公司

應收關係人款項達新台幣 1 億元或實收資本額 20% 以上者

民國 106 年 12 月 31 日

附表五

單位：新台幣仟元

帳 之 列 應 收 公 司 項 司	交 易 對 象 名 稱	關 係 人 稱	應 收 關 係 人 款 項 目 金	週 轉 率	逾 期 金	應 收 關 係 人 款 項		應 收 關 係 人 款 項 金 額	應 收 關 係 人 款 項 金 額	抵 備 金
						額	式			
上海尖點精密工具有限公司	昆山尖點電子有限公司 成都銳點精密工具有限公司	子 公 司 子 公 司	其他應收款	註 1	\$ -	-	-	\$ -	-	-
			應收帳款	10.82	-	-	396	-	-	
			其他應收款	註 1	-	-	-	-	-	-

註 1：係資金貸與及應收利息之款項。

尖點科技股份有限公司

與大陸被投資公司直接或間接經由第三地區所發生下列之重大交易事項及其價格、付款條件、未實現損益及其他相關資訊

民國 106 年 1 月 1 日至 12 月 31 日

附表八

單位：新台幣仟元

編號	投資公司名稱	大陸被投資公司名稱	交易名稱	交易類型	金額	佔總進銷之比率(%)	付款條件	交易條件與一般交易之比較	應收(付)金額	票據、帳款百分比	未實現損益	備註
0	尖點科技股份有限公司	上海尖點精密工具有限公司	銷進	貨	\$ 393,210	34	不定期結帳	雙方議定	\$ 28,611	11	(\$ 2,318)	註 1
		宏點精密電子(秦皇島)有限公司	銷進	貨	28,204	8	不定期結帳	雙方議定	(5,043)	10	(87)	註 1
		宏點精密電子(秦皇島)有限公司	銷代	貨	36,724	3	不定期結帳	雙方議定	7,980	3	(5,968)	註 1
		宏點精密電子(秦皇島)有限公司	代採購	機器設備	52,092	-	不定期結帳	雙方議定	-	-	3,786	
		碩點電子(蘇州)有限公司	銷	貨	21,703	2	不定期結帳	雙方議定	2,972	1	1,651	註 1
		碩點電子(蘇州)有限公司	代採購	機器設備	24,295	-	不定期結帳	雙方議定	-	-	1,897	
		成都銳點精密工具有限公司	銷	貨	2,156	-	不定期結帳	雙方議定	204	-	(36)	註 1
		成都銳點精密工具有限公司	銷進	貨	2,154	-	不定期結帳	雙方議定	-	-	-	註 1

註 1：母公司除直接與上海尖點精密工具有限公司、宏點精密電子(秦皇島)有限公司、碩點電子(蘇州)有限公司及成都銳點精密工具有限公司交易之外，係亦透過 Warpspeed Corporation (B.V.I.)與上海尖點精密工具有限公司及宏點精密電子(秦皇島)有限公司進行交易，其相關之交易價格係按雙方議定，授信期間採不定期結帳。

柒、財務狀況及財務績效之檢討分析與風險事項

一、財務狀況

(一)財務狀況比較分析

單位：新台幣仟元

項 目	年 度	一〇六年度	一〇五年度	差 異	
				金 額	%
流動資產		\$3,869,456	\$3,578,675	290,781	8.13
不動產、廠房及設備		2,142,951	2,505,790	(362,839)	-14.48
其他非流動資產		276,939	211,877	65,062	30.71
資產總額		6,289,346	6,296,342	(6,996)	-0.11
流動負債		1,009,662	1,074,714	(65,052)	-6.05
非流動負債		621,185	585,873	35,312	6.03
負債總額		1,630,847	1,660,587	(29,740)	-1.79
股 本		1,594,783	1,594,783	-	-
資本公積		1,232,138	1,235,440	(3,302)	-0.27
保留盈餘		1,823,902	1,733,081	90,821	5.24
權益總額		4,658,499	4,635,755	22,744	0.49
說 明： 其他非流動資產增加，主要係長期預付租賃款增加所致。					

二、財務績效

(一) 經營結果比較分析

單位：新台幣仟元

項目 \ 年度	一〇六年度 金額	一〇五年度 金額	增(減) 金額	變動比例 (%)
銷貨收入	\$3,283,163	\$3,282,932	231	0.01
銷貨成本	2,394,728	2,359,841	34,887	1.48
銷貨毛利	888,435	923,091	(34,656)	-3.75
營業費用	578,468	581,256	(2,788)	-0.48
營業利益	308,733	344,741	(36,008)	-10.44
營業外收入及(支出)	11,344	(24,167)	35,511	-146.94
稅前利益	320,077	320,574	(497)	-0.16
所得稅費用	86,638	60,117	26,521	44.12
合併利益	233,439	260,457	(27,018)	-10.37
歸屬於母公司利益	236,418	246,132	(9,714)	-3.95

增減比例變動分析說明：

(1) 營業外收入及(支出)增加，主要係外幣兌換損失減少所致。

(2) 所得稅費用增加，主要係綜合稅率增加所致。

(二) 行業特殊性的關鍵績效指標 (KPI)

本公司定期檢視與同業間各項財務及行業關鍵績效指標，以隨時掌握公司於同業間的競爭優勢及業界動態。以下為106年度關鍵績效指標分析（合併數）：

市場佔有率	25.0%
品質良率	98.9%
產能利用率	92.1%

三、現金流量

(一) 最近二年度流動性分析

項 目	年 度		增 (減) 比例 %
	一 ○ 六 年 度	一 ○ 五 年 度	
現金流量比率 (%)	71.40	93.58	-23.70%
現金流量允當比率 (%)	150.98	133.57	13.03%
現金再投資比率 (%)	5.62	7.98	-29.57%
增減比例變動分析說明： 現金流量比率減少，主要係營業活動淨現金流量減少所致。			

(二) 未來一年現金流動性分析

單位：新台幣仟元

年 初 現 金 餘 額	預計全年來 自營業活動 淨現金流量	預計全年 現金流出量	預計現金剩 餘(不足)數 額 + -	預計現金不足額 之 補 救 措 施	
				投資計劃	理財計劃
1,736,278	689,023	660,608	1,764,693	-	-
預計現金不足額之補救措施：無。					

四、最近年度重大資本支出對財務業務之影響：無

五、最近年度轉投資政策其獲利或虧損之主要原因、改善計劃及未來一年投資計畫

(一)最近年度轉投資政策：

本公司最近年度轉投資，主要係整合服務平台，以期能增加營收及獲利為主要政策。

(二)轉投資主要獲利原因：

本公司106年度採權益法認列之投資收益為84,043仟元，主要係海外轉投資公司營運狀況良好，獲利所致。

(三)未來一年投資計劃：

本公司將秉持「紀律、堅持、創新」之經營理念，以長期策略性的角度審慎評估投資計劃。

六、風險評估

(一)風險管理之組織架構：

組織名稱	權責範圍
高階管理階層 (執行長、總經理)	訂定風險管理決策、架構 確保風險管理政策之有效性
董事長室	執行風險管理政策 協調跨部門之風險管理互動及溝通 彙整風險管理活動執行結果 協助與監督各所屬分支機構進行風險管理活動
總公司及各部室	執行日常風險管理活動 進行風險控管活動之自行評估

(二)各項風險分析：

1. 經濟風險管理：利率、匯率變動、通貨膨脹情形對公司損益之影響及未來因應措施。
 - (1) 利率變動影響：本公司 106 及 105 年度之利息費用分別為 20,069 仟元及 25,128 仟元，本公司依據資金需求時點取得市場上較優惠的借款利率及籌資管道，並將資金做最有效益之調度，以降低利息支出。
 - (2) 匯率變動影響：本公司 106 及 105 年度匯率對損益影響分別是兌換損失 1,949 仟元及兌換損失 18,876 仟元，在匯率波動方面，本公司嚴密監控外匯變動走勢及致力於降低外幣資產與負債之部位，自然避險比例很高，減少外幣部位暴露於匯率變動的風險。
 - (3) 通貨膨脹影響：本年度並未因通貨膨脹而對本公司損益有重大影響之情形。
 - (4) 未來因應措施：本公司掌握上游原物料的價格變化情形，以減少因原物料成本變動而對公司損益的影響。

本公司的經濟風險控管是由財務部負責監控。

2. 財務風險管理：從事高風險、高槓桿投資、資金貸與他人、背書保證及衍生性商品交易之政策、獲利或虧損之主要原因及未來因應措施。
 - (1) 無從事高風險、高槓桿投資交易。
 - (2) 本公司已訂定「資金貸與他人」、「背書保證」及「衍生性商品交易」等作業辦法以作為該作業之依據，從事資金貸與他人係因轉投資之子公司有短期融通資金之需求，截至 106 年 12 月底資金貸與他人餘額請參閱年報第 130 頁；為子公司背書保證係因業務往來關係，截至 106 年 12 月底止背書保證餘額請參閱年報第 131 頁；從事衍生性商品交易請參閱年報第 92~93 & 119~124 頁。

本公司的財務風險控管是由財務部負責監控。

3. 未來研發計畫及預計投入之研發費用

計劃名稱	目前進度	費用	預計量產時間	未來研發得以成功原因
新安全智慧 汽車用鑽針開發	70%	35,000 仟元	107 年 12 月	材料改善+ 專利外型+塗層技術
超高速高頻 傳輸板用鑽針開發	70%		108 年 05 月	特殊塗層+專利外型

因應 AI、AR/VR 應用，穿戴及智能家居等新數位化服務產品，智慧安全汽車感應傳輸處理，未來 5G 高速高流量傳輸及大數據運用產業需求，研發對應各種新 PCB 結構的鑽針，以維持產品力及技術領先的優勢，提高客戶效益及服務品質，創造公司產品新價值。

4. 國內外重要政策及法律變動對公司財務業務之影響及因應措施：

本公司經營均遵循相關法令規範，隨時注意政策方向並適時採取策略因應，因此對於國內外重要政策及法律變動均能有效因應及掌握。

5. 科技改變及產業改變對公司財務業務之影響及因應措施：

(1) 與電子產品市場景氣之高連動性：本公司主要銷售產品為消費型的工業產品，因此銷售狀況與電子產品的景氣好壞與否有絕對的相關性。當整體經濟情況不佳、終端產品庫存水位過高、或者其他因素導致全球消費電子產品需求下滑時，將影響到本公司的銷售狀況。

對策：本公司仍將持續積極提昇全球市佔率，以拓展新客戶及認證新產品，減少市場景氣不佳時對公司銷售的可能衝擊。

(2) 產品價格下滑：當終端產品價格下滑，將連動到整體供應鏈各元件的銷售單價，在同業的激烈競爭下，產品單價預期仍維持下滑之趨勢。

對策：本公司仍將持續進行各項成本控制，並調整高低階產品的銷售組合，力求維持產品的平均售價及獲利。

(3) 雷射鑽孔取代性：從目前機械鑽孔與雷射鑽孔的技術分析，以雷射鑽孔取代機械鑽孔加工內層通孔，仍不符合成本效益，並有加工品質可靠度的考量，反而是以機械鑽孔往下切入雷射鑽孔於微小孔徑加工的領域，有其可行性。

對策：本公司仍將持續與機械鑽孔業者密切合作，提昇更微型化 0.05mm 鑽針孔徑及機械鑽孔加工的比例。

(4) 鎢鋼材料價格上揚：鑽針與銑刀的主要材料為碳化鎢，鎢鋼屬於稀有貴金屬，以長期觀察，國際鎢價仍呈現逐漸走揚的趨勢。

對策：國際鎢價仍呈現上揚之走勢，本公司仍將密切注意材料價格的變化，在適當時點購入相對低價之鎢鋼原料，並研發出節省材料使用量之方式，以減少材料上漲對本公司成本之衝擊。

6. 企業形象改變對企業危機管理之影響及因應措施：

本公司自成立以來即積極強化內部管理，提升管理品質與效率，且將持續遵守並盡力落實各項公司治理要求，設置獨立董事及具獨立職能監察人，適時委請相關專家提供諮詢意見，以降低該等風險之發生及該等風險對於本公司財務業務之影響。

7. 進行併購之預期效益、可能風險及因應措施：無。
8. 擴充廠房之預期效益、可能風險及因應措施：無。
9. 進貨或銷貨集中所面臨之風險及因應措施：本公司力求進貨供應商或銷貨客戶之分散，以減低其過度集中可能產生之風險。
10. 董事、監察人或持股超過百分之十之大股東，股權之大量移轉或更換對公司之影響、風險及因應措施：無。
11. 經營權之改變對公司之影響及風險及因應措施：無。
12. 訴訟或非訟事件：
 - (1) 本公司最近年度及截至年報刊印日止已判決確定或目前尚在繫屬中之訴訟、非訟或行政爭訟事件，其結果可能對股東權益或證券價格有重大影響者，其系爭事實、標的金額、訴訟開始日期、主要涉訟當事人及目前處理情形：無。
 - (2) 公司董事、監察人、總經理、實質負責人、持股比例超過百分之十之大股東及從屬公司，最近年度及截至年報刊印日止已判決確定或目前尚在繫屬中之訴訟、非訟或行政爭訟事件，其結果可能對公司股東權益或證券價格有重大影響者，其系爭事實、標的金額、訴訟開始日期、主要涉訟當事人及目前處理情形：無。
13. 其他重要風險及因應措施：
 - (1) 市場風險
本公司投資之國內上市櫃股票及基金受益憑證，其市場風險在於交易價格之波動。另本公司從事遠期外匯買賣合約即在規避外幣債權債務之匯率風險，因是匯率變動產生之損益大致會與被避險項目之損益相抵銷，故市場價格風險並不重大，由財務部負責監控。
 - (2) 信用風險
金融資產受到本公司之交易對方或他方未履合約之潛在影響，此風險係以資產負債表日公平價值為正數之合約為評估對象。本公司所持有之各種金融商品最大信用暴險金額，皆與其帳面價值相同，由財務部負責監控。
 - (3) 流動性風險
本公司投資之股票及基金受益憑證均具活絡市場，故預期可輕易在市場上以接近公平價值之價格迅速出售金融資產，不致有重大之現金流量風險。另本公司從事遠期外匯交易即在規避外幣債權債務之匯率變動風險，因到期時有相對之現金流入或流出，且本公司之營運資金足以支應，故未有因應無籌資風險，又因遠期外匯合約之匯率已確定，不致有重大之現金流量風險，由財務部負責監控。

七、其他重要事項：無。

捌、特別記載事項

一、關係企業相關資料

(一)關係企業合併營業報告書

1. 關係企業組織圖

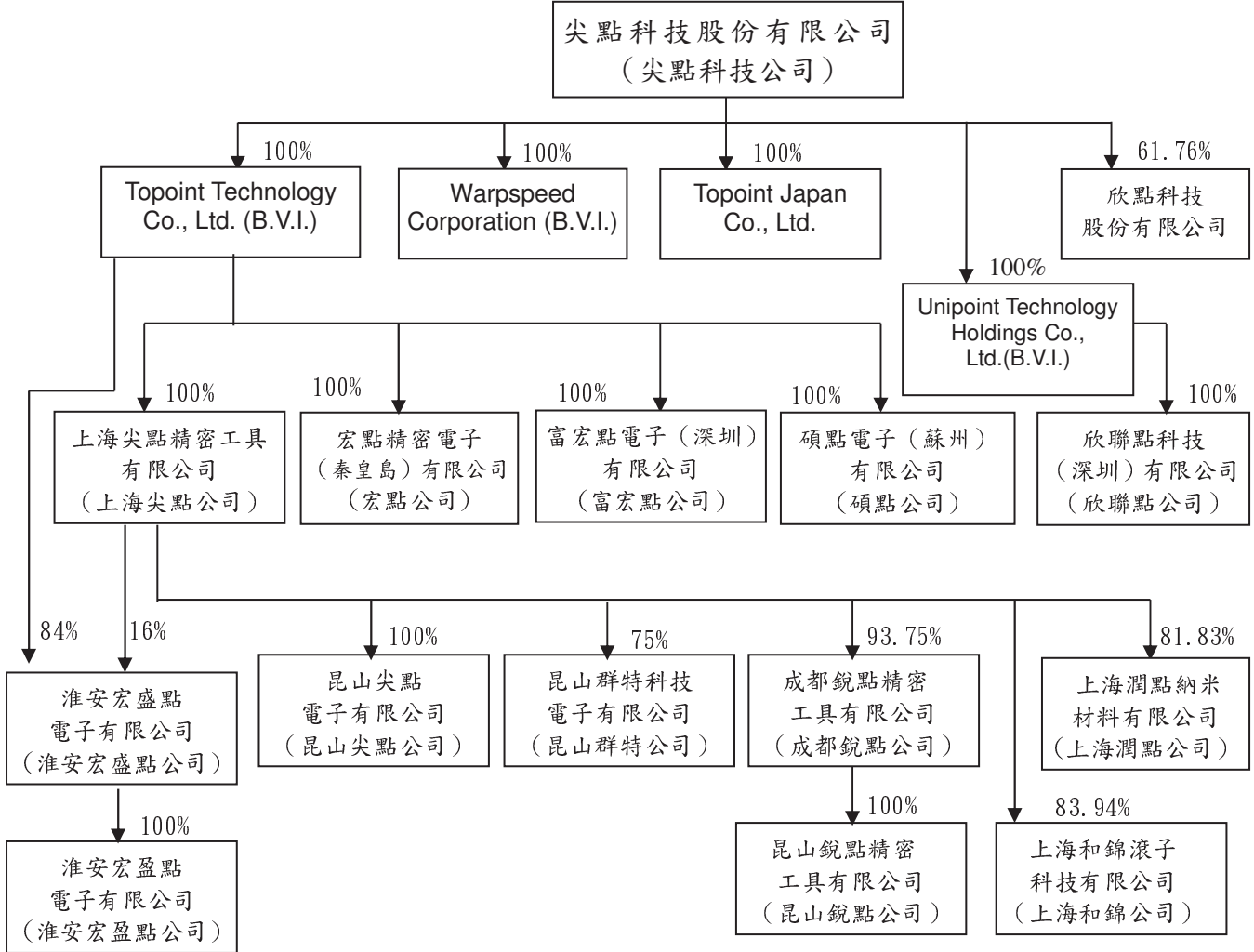

2. 關係企業基本資料

被投資公司名稱	所在地區	主要營業項目	實收資本額
Topoint Technology Co., Ltd. (B. V. I.)	英屬維京群島	國際投資	新台幣 1,755,695 仟元
欣點科技股份有限公司	中華民國	鑽針測試及鑽孔業務	新台幣 497,000 仟元
Warpspeed Corporation (B. V. I.)	英屬維京群島	國際貿易	新台幣 1,569 仟元
Topoint Japan Co., Ltd.	日本	銷售電子零組件	新台幣 7,667 仟元
上海尖點精密工具有限公司	中國大陸	生產及銷售精密刀具及自動量具	新台幣 1,443,066 仟元 (44,200 仟美元)
宏點精密電子(秦皇島)有限公司	中國大陸	鑽針測試及鑽孔業務	新台幣 250,222 仟元 (7,800 仟美元)
Unipoint Technology Holdings Co., Ltd. (B. V. I.)	英屬維京群島	國際投資	新台幣 178,814 仟元 (5,600 仟美元)
欣聯點科技(深圳)有限公司	中國大陸	鑽針測試及鑽孔業務	新台幣 178,814 仟元 (5,600 仟美元)
富宏點電子(深圳)有限公司	中國大陸	鑽針測試及鑽孔業務	新台幣 147,583 仟元 (5,000 仟美元)
碩點電子(蘇州)有限公司	中國大陸	鑽針測試及鑽孔業務	新台幣 177,872 仟元 (6,000 仟美元)
昆山群特科技電子有限公司	中國大陸	線路板之生產、加工及銷售	新台幣 30,480 仟元 (1,000 仟美元)
昆山尖點電子有限公司	中國大陸	鑽針配套服務	新台幣 97,228 仟元 (20,800 仟人民幣)
淮安宏盛點電子有限公司	中國大陸	鑽針測試及鑽孔業務	新台幣 308,875 仟元 (10,000 仟美元)
成都銳點精密工具有限公司	中國大陸	金屬切削刀具	新台幣 238,570 仟元 (48,000 仟人民幣)
昆山銳點精密工具有限公司	中國大陸	金屬切削刀具	新台幣 34,839 仟元 (7,000 仟人民幣)
淮安宏盈點電子有限公司	中國大陸	鑽針測試及鑽孔業務	新台幣 25,341 仟元 (5,000 仟人民幣)
上海和錦滾子科技有限公司	中國大陸	生產及銷售機械零部件	新台幣 159,718 仟元 (33,000 仟人民幣)
上海潤點納米材料有限公司	中國大陸	金屬製品加工業務	新台幣 54,302 仟元 (10,998 仟人民幣)

3. 推定為有控制與從屬關係者其相同股東資料：無。

4. 整體關係企業經營業務所涵蓋之行業

本公司及其關係企業所經營之業務，包括印刷電路板用微型鑽針、鑽孔加工服務及金屬切削刀具等項目。

5. 關係企業董事、監察人及總經理

企業名稱	職稱	姓名或代表人	持有股份	
			股數	持股比例
Topoint Technology Co., Ltd. (B. V. I.)	大股東	尖點科技/林序庭	7,139	100%
欣點科技股份有限公司	大股東	尖點科技/林序庭	30,696,297	61.76%
Warpspeed Corporation (B. V. I.)	大股東	尖點科技/林序庭	50,000	100%
Topoint Japan Co., Ltd.	大股東	尖點科技/林序庭	600	100%
上海尖點 精密工具有限公司	董事	林序庭	-	-
	董事	王嘉鴻	-	-
	董事	陳琇桃	-	-
	監察人	陳清文	-	-
宏點精密電子(秦皇島) 有限公司	董事	王嘉鴻	-	-
	董事	林序庭	-	-
	董事	顏昌隆	-	-
	監察人	翁勝洲	-	-
Unipoint Technology Holdings Co., Ltd. (B. V. I.)	大股東	尖點科技/林序庭	11,200	100%
欣聯點科技(深圳) 有限公司	董事	劉振見	-	-
	董事	林序庭	-	-
	董事	楊國同	-	-
	監察人	林若萍	-	-
富宏點電子(深圳) 有限公司	董事	林序庭	-	-
	董事	王嘉鴻	-	-
	董事	顏昌隆	-	-
	董事	黃英明	-	-
	監察人	翁勝洲	-	-
碩點電子(蘇州) 有限公司	董事	林序庭	-	-
	董事	王嘉鴻	-	-
	董事	顏昌隆	-	-
	監察人	黃英明	-	-
昆山群特科技 電子有限公司	董事	王嘉鴻	-	-
	董事	林序庭	-	-
	董事	陳琇桃	-	-
	監察人	顏昌隆	-	-
昆山尖點 電子有限公司	董事	王嘉鴻	-	-
	董事	顏昌隆	-	-
	董事	翁勝洲	-	-
	監察人	陳琇桃	-	-
淮安宏盛點 電子有限公司	董事	王嘉鴻	-	-
	董事	顏昌隆	-	-
	董事	黃英明	-	-
	監察人	陳琇桃	-	-

企業名稱	職稱	姓名或代表人	持有股份	
			股數	股數
成都銳點精密工具有限公司	董事	王嘉鴻	-	-
	董事	陳招陽	-	-
	董事	顏昌隆	-	-
	監察人	陳琇桃	-	-
昆山銳點精密工具有限公司	董事	王嘉鴻	-	-
	董事	陳招陽	-	-
	董事	顏昌隆	-	-
	監察人	陳琇桃	-	-
淮安宏盈點電子有限公司	董事	王嘉鴻	-	-
	董事	顏昌隆	-	-
	董事	黃英明	-	-
	監察人	陳琇桃	-	-
上海潤點納米材料有限公司	董事	王嘉鴻	-	-
	董事	顏昌隆	-	-
	董事	洪啟峰	-	-
	監察人	翁勝洲	-	-
上海和錦滾子科技有限公司	董事	王嘉鴻	-	-
	董事	林序庭	-	-
	董事	翁勝洲	-	-
	董事	顏昌隆	-	-
	董事	馮輝琳	-	-
	董事	陸錦才	-	-
	董事	馬純青	-	-
	監察人	張蓮琴	-	-
	監察人	陳琇桃	-	-

(二)關係企業合併財務報表：請參閱年報第 66 頁至第 146 頁。

本公司及從屬公司一〇六年度（自一〇六年一月一日至十二月三十一日止）依「關係企業合併營業報告書關係企業合併財務報表及關係報告書編製準則」應納入編製關係企業合併財務報表之公司與依國際財務報導準則第 10 號應納入編製母子公司合併財務報表之公司均相同，且關係企業合併財務報表所應揭露相關資訊於前揭母子公司合併財務報表中均已揭露，爰不再另行編製關係企業合併財務報表。

(三)關係報告書：不適用。

二、最近年度及截至年報刊印日止，私募有價證券辦理情形：無。

三、最近年度及截至年報刊印日止，子公司持有或處分本公司股票情形：無。

四、其他必要補充說明事項：無。

五、最近年度及截至年報刊印日止，發生證交法第三十六條第三項第二款所定對股東權益或證券價格有重大影響之事項：無。

尖點科技股份有限公司



負責人 林 序 庭





Top the Perfection. Point to the Future.

www.topoint.tw